En efter en har hjortarna dukat under av svält. FOTO: OWE FREDRIKSSON

3/5 1982

Tragedi i vilthägn – hjortar dog av

VANVÅRD

...detta var ett telefontips!
Har du en nyhet... ring 11 11 22

☐ Vanvård till döds – det är det öde som drabbat fem av de kronhjortar som sedan några år vistats i ett vilthägn i Bredvik, Nordmaling.

☐ På söndagen slog en bybo larm till VK sedan han upptäckt att flera av hägnets 19 hjortar låg döda på marken. Ihjälsvultna.

☐ Den som haft ansvaret för djuren hävdar att de fått mat, men troligen har stödutfodringen varit felaktig. Djuren tycks ha dukat under av näringsbrist.

3/5 1982

SIDAN 19

● *En vacker tjur, tre hindar och ett ungdjur. Dödsorsaken är troligtvis undernäring. Inte långt ifrån där de ligger står foderborden tomma.*

3/5 1982

"Vanvård i vilthägnet"

FEM HJORTAR SVALT IHJÄL

BREDVIK (VK)

Vanvård av inhägnade djur. Det är ingen överdrift när det gäller att beskriva förhållandet som råder i penningmagnaten Taro Gadelius' vilthägn för kronhjortar i Bredvik, Nordmaling. Under den gångna vintern har fem av hägnets 19 hjortar dukat under till följd av den födobrist som råder innanför stängslet.

– Jag har utfodrat dem varannan dag, säger bybon som ombetts att ge dem mat, när VK besökte vilthägnet på söndagseftermiddagen stod foderborden tomma.

...detta var ett telefontips!
Har du en nyhet ring 11 11 22

Det var under söndagen som en av byborna i Bredvik slog larm.

– Kronhjortarna vanvårdas. Nu ligger det fem döda djur innanför stängslet och för dem som fortfarande lever finns ingen mat framlagd, berättade den som ringde VK.

Vilthägnet är ca 5 ha stort och ligger i utkanten av Bredvik, strax utanför Nordmaling. I mitten av 70-talet fördes de första hjortarna upp från södra Sverige, där de normalt lever fritt. Under de första åren fungerade allt väl.

I dag är skogen död från marken och två meter upp. Enbuskarna saknar grönt och på marken finns knappt något ätbart.

● Har fått mat

– Jag har utfodrat dem varannan dag. De har fått både kraftfoder och hö precis som tidigare vintrar, säger den bybo som bor närmast hägnet och som ombetts (utan ersättning) sköta det.

VK: Varför finns det varken kraftfoder eller hö på borden eller i häckarna?

– Jag har lagt ut det direkt på marken. Så har även skett tidigare vintrar.

● Vanvård

– Det är för tidigt att kalla det djurplågeri. Först måste en obduktion ske för att konstatera hur fetthalten är i mörgen, säger Björn Törner, veterinär i Nordmaling.

– Däremot har det skett en vanvård, eftersom djuren inte kunnat få de näringsämnen som behövts för att klara den gångna vintern som varit ovanligt svår för djuren.

● Större krav

Törner säger att eftersom kronhjortar normalt inte lever i Västerbotten så ställs större krav på en riktig utfodring. De näringsämnen som djuren själv inte kun hitta inom området måste tillsättas genom stödutfodring.

Det aktuella vilthägnet är ett av två som Taro Gadelius har låtit uppföra i Bredvik. Det ligger norr om byn och de fem ha som området omfattar är fördelat på hälften åkermark och hälften skog.

Enligt mannen som utfodrar djuren är åkrarna inte uppodlade de senaste åren och är i stort behov av skötsel för att åter kunna ge en fullgod höskörd.

● Inte många kvar

I det andra vilthägnet finns inte så många djur kvar. Det innehöll ursprungligen en stam dovhjortar som transporterats upp söderifrån.

I dag finns inte längre så många kvar sedan de flesta smitit. Hjortarna ägs av Taro Gadelius, mannen som av de flesta Nordmalings- och Bredviks-bor gjort sig känd som miljonären som under 70-talet på kort tid köpte flera hus i byn Bredvik. Själv är han relativt sällan på besök utan har sin svenska uppehållsort i Stockholm. Enligt uppgift tillbringar han sin mesta tid i Japan, varifrån han importerar varor till Sverige.

● Vaktmästare

Skötseln av fastigheterna i Bredvik har därför skett av en anställd vaktmästare. Denne har även svarat för skötseln av hjortarna. Från och med i vintras stoppades dock plogningen till det aktuella vilthägnet och utfodringssysslan övergick därför till hägnets närmsta granne som tagit sig dit med hjälp av skoter. I de intillgående ladorna har hela tiden funnits hö i tillräcklig mängd.

NORDMALING
Owe Fredriksson
0930/100 29

Gillis Engman pangade bäst i 'Majsmällen'

174 skyttar ställde på söndagen upp i Rödå-Tavelsjös fältskjutning "Majsmällen". Det blev en hård och krävande tävling, där tredje målet, C 50:an skapade kaos bland skyttarna. Figuren hade hamnat långt "utanför gränsen" och tävlingsjuryn tog helt sonika bort målet ur tävlingen. På de fem återstående målen, triumferade säkre Gillis Engman från Rundvik genom att pricka in 29 träff, ett utmärkt resultat, som gav honom segern före Håkan Königsson, Rödå-Tavelsjö, Kjell Wallin, Ramselefors och Åke Bröms, Råneå samtliga på 28 träff.

Rödå-Tavelsjö hade tur med vädret, som stabiliserade sig frampå dagen och det enda som orsakade problem var vinden, som växlade i styrka. På en slinga från Rödå via Gullsjö och Selet, hade banläggaren Haldo Johansson skapat en hård och utslagsgivande bana.

Den tidigare nämnda C 50-figuren på tredje stationen, hade tyvärr placerats för långt bort och det fanns patruller där samtliga 16 skyttar inte fick någon träff. Ett "olycksfall" i en annars prima tävling, men det var omöjligt att kedjemäta över den sjö som låg hitom målet och följden blev en felberäkning helt enkelt. Sådant händer ibland och det är bara att beklaga det som inträffade. Tävlingsjuryn strök nu stationen ur tävlingen, ett beslut som en stor majoritet av skyttarna stödde. I övrigt var det en fin bana, där skyttarnas kunnande sattes på ordentliga prov och arrangörerna har all heder av anrättningen speciellt med tanke på snöbrist och andra svårigheter.

• Kraftmätning

Med skyttar från de tre nordligaste förbunden på plats, så blev "Majsmällen" en kraftmätning av stora mått. Gillis Engman, den rutinerade och alltid säkre fältskyttespecialisten från Rundvik, nådde nu nästan full pott på de fem målen. En enda kula hamnade utanför och Gillis noterades för utmärkta 29 träff. En fin säsongavslutning vad gäller länets tävlingar för den gode rundvikaren.

Om platserna närmast blev det betydligt hårdare. Hemmaskytten Håkan Königsson, gjorde en fin insats med sina 28 träff och blev tvåa före Kjell Wallin, Ramselefors och Åke Bröms, Råneå. De två senare på samma resultat, 28 träff. Här måste nämnas, att VK-segraren Tommy Öhman, Råneå hamnade på 12:e plats med sina 26 träff och hans klubbkamrat, Harry Friman långt bak i listan på blygsamma 18 träff. Men, det var knepigt och skyttarna gjorde grova misstag i bedömningen.

I Umeå-kretsens Cup-tävling för 2-mannalag, vann Umeå genom Lars Tegman och Tore Wikberg på 53 träff före Voitto Lindgren och Ragnar Burman, Sävar på 43 och Kjell Gruffman – Thore Wretell, Ramselefors på 40 träff. Det handlade alltså om final i lag-cupen medan finalen i den individuella avgörs i samband med höstens "Brattbyskytte".

THORE WRETELL

Mål och avstånd: 1) 1/7-fig., 190 meter, 2) 1/4-fig. 360 m, 3) C 50, 530 m (ströks ur tävlingen), 4) B 45 425 m, 5) 1/8- fig. knäst. 220 m, 6) 1/6-fig, 300 m.

Klas 5: 1) Gillis Engman Rundvik 29, 2) Håkan Königsson Rödå-Tavelsjö 28, 3) Kjell Wallin Ramselefors 28, 4) Åke Bröms Råneå 28, 5) Bernhard Sundberg MoDo 27, 6) Lars Nordvall Ramselefors 27, 7) Erik Holmlund Umeå 27, 8) Göran Saedén do 27, 9) Hans-Gösta Åhdén Brattby 26, 10) Tore Wikberg Umeå 26,

11) Yngve Bygdesson Sävar 26, 12) Tommy Öhman Råneå 26, 13) Lennart Nyberg Rundvik 25, 14) Martin Nygren Norsjö 25, 15) Yngve Lindmark Skellefteå 25, 16) Voitto Lindgren Sävar 25, 17) Uno Olofsson Husum 25, 18) Erik Sjöström Brattby 24, 19) Kjell-Åke Öberg, Bjurholm-Balsjö 24, 20) Ture Berg, Umeå 24,

21) Stig Andersin Robertsfors 24, 22) Ingvar Vestergren Ramselefors 23, 23) Håkan Arvidsson Ersmark 23, 24) Uno Nyström Vännäs 23, 25) Gerhard Andersson Granö 22, 26) Curt Linerud Rödå-Tavelsjö 22, 27) Gunnar Viglöv Rundvik 21, 28) Roland Hagström Anundsjö 21, 29) Lars Eriksson Sävar 21, 30) Gunnar Sandberg Umeå 20,

31) Stig Emilsson Bjurholm-Balsjö 19, 32) Harry Friman Råneå 18, 33) Dan-Ivan Karlsson Ramselefors 17, 34) Ragnar Burman Sävar 17, 35) Rune Bylund MoDo 16, 36) Karl Ågren Umeå 15, 37) Kurt-Ivan Ingvarsson Rödå-Tavelsjö 13.

Klass 4: 1) Ulf Karlsson Lycksele 27, 2) Lars Tegman Umeå 26, 3) Kent Sandström Ersmark 26, 4) Per-Åke Nygren Norsjö 26, 5) Einar Malmin Kalvträsk 26, 6) Karl-Erik Ohlsson Umeå 25, 7) Sven-Ola Strandberg Rödå-Tavelsjö 24, 8) Leif Sigfridsson Ramselefors 24, 9) Gösta Forsgren Brattby 24, 10) Bertil Sjölund Moälven 23,

11) Bo Larsson Skellefteå 23, 12) Krister Jonasson I 20, 22, 13) Nisse Nordvall Ramselefors 22, 14) Sven-Åke Karlsson Sidensjö 21, 15) Peder Sandow Lycksele 21, 16) Tore Wretell Ramselefors 21, 17) Kjell-Ove Karlsson Ramselefors 21, 18) Arne Sjöström Brattby 21, 19) Sune Öberg Bjurholm-Balsjö 20, 20) Sture Renström Adak-Malå 20,

21) Rolf Åström Brattby 20, 22) Hadar Bergdahl Arvidsjaur 20, 23) Kjell Lundgren Sävar 20, 24) Stig Eriksson Ramselefors 19, 25) Jonny Holmlund Adak-Malå 19, 26) Kjell Gruffman Ramselefors 19, 27) Mats Lundberg Umeå 18, 28) Ingvar Malmgren Brattby 18, 29) Henrik Vikberg Norsjö 17, 30) Per-Erik Magnusson Brattby 17,

31) Allan Leijon Sävar 16, 32) Rune Andersson Robertsfors 16, 33) Rune Lund Gräsmyr 15, 34) Sture Sandström Umeå 15, 35) B-E Slungh Moälven 12.

Klass 56: 1) Henning Johansson Kalvträsk 28, 2) David Nyberg Rundvik 25, 3) Gösta Emilsson Bjurholm-Balsjö 23, 4) Sture Bjuggstam Hörnefors 23, 5) Åsmund Rasch, Rundvik 22, 6) Börje Englund Granö 21, 7) Torsten Johansson Kalvträsk 21, 8) Hjalmar Nilsson Umeå 20, 9) Gustav Lundberg Robertsfors 19, 10) Erik Lundström Brattby 19,

11) Lennart Nyberg Anundsjö 17, 12) Villiam Högberg, Rödå-Tavelsjö 17, 13) G P Stenbom Umeå 17, 14) Ture Israelsson Granö 17, 15) John Wallin Stensele 16, 16) Lorentz Näslund, Moälven 16, 17) Bernhard Renlund Norsjö 16, 18) Henning Björklund Rusksele 15, 19) Martin Karlsson Rödå-Tavelsjö 14, 20) Ingemar Nyberg Notviken-Björsby 14,

21) Uno Sandström Rödå-Tavelsjö 14, 22) Tage Englund Granö 14, 23) Markus Sjöberg, Orrbyn 14, 24) K E Bergström Hörnefors 12.

Klass 66: 1) Helmer Israelsson Bjurholm-Balsjö 22, 2) Gunnar Marklund Granö 22, 3) Bengt Norberg Älvsbyn 22, 4) Birger Königsson Rödå-Tavelsjö 21, 5) Albert Lundström Brattby 20, 6) K G Bäckström Umeå 19, 7) Ture Holmgren Brattby 15, 8) Nikolaus Eriksson Bjurön 14, 9) Sem E Larsson Burträsk 12, 10) Sigvard Andersson Hörnefors 12,

11) Simon Fridemo I 20, 9.

Klass 3: 1) Sven Berglund Sävar 27, 2) Kurt Eriksson Rödå-Tavelsjö 25, 3) Per Nilsson Hörnefors 24, 4) Björn Person Ramselefors 24, 5) Ingvar Långström Granö 22, 6) Kurt Vahlberg Ramselefors 22, 7) Ivan Lindblom Arvidsjaur 21, 8)B-E Edlund Vännäs 21, 9) Tage Persson Ramselefors 20, 10) S O Eriksson Brattby 20,

11) Åke Burman Sävar 19, 12) Katarina Olofsson Karlsbäck 19, 13) Allan Jonsson Lycksele 19, 14) Marianne Vikström Strömsund 19, 15) Stig Jussén Sävar 18, 16) Rolf Karlsson Ånäset 17, 17) S O Berglund Holmsund 17, 18) Erling Holmgren Kronlund 17, 19) Lars Åke Strandman Ramselefors 16, 20) Roland Karlsson Ersmark 16,

21) Mats Fogdebo Umeå 16, 22) Evert Danielsson Hörnfors 15, 23) Hans Sandberg Rödå-Tavelsjö 13, 24) Kurt Olofsson Ramselefors 13, 25) Kurt Sund Sävar 12, 26) Martin Karlsson Bjurholm-Balsjö 11.

Klass 2: 1) Tage Söderström Kalvträsk 27, 2) Roland Hörnberg Ramselefors 27, 3) Ulf Ohlsson Umeå 24, 4) Jonny Eriksson Ramselefors 22, 5) Kent Nyman Vännäs 21, 6) S-Å Sigfridsson Ramselefors 18, 7) Åke Larsson Burträsk 18, 8) Annika Vestergren, Ramselefors 17, 9) Kent Sjöström Sävar 17, 10) Enfrid Olofsson Karlsbäck 16,

11) Jan Sehlberg Rödå-Tavelsjö 16, 12) Rolf Burlin Burträsk 15, 13) Åke Nilsson Robertsfors 15, 14) Sune Björklund Rusksele 15, 15) Gunnar Alfredsson Kronlund 15, 16) K-J Tjärnlund Adak-Malå 14, 17) Allan Nilsson Rödå-Tavelsjö 10.

Klass 1: 1) Sune Wennberg Rödå-Tavelsjö 22, 2) Cathrine Lindberg Luleå 22, 3) Fredrik Karlsson Rödå-Tavelsjö 22, 4) Hans Erik Eden Umeå 21, 5) Arne Johansson Ramselefors 20, 6) Lennart Jakobsson Ramselefors 19, 7) Anders Falk Moälven 18, 8) Mats Gustavsson Rödå-Tavelsjö 16, 9) Anders Åström Brattby 14, 10) Ingvar Eriksson Ramselefors 8,

11) Jerry Lundström Sävar 5.

15 år: 1) Olov Olovsson Ramselefors 21, 2) Stefan Bygdesson Sävar 21, 3) Jan Nyström Vännäs 21, 4) Tomas Renström Adak,Malå 19, 5) Mats Bergström Ramselefors 17, 6) Jakob Granström Robertsfors 16, 7) Tomas Forsgren Robertsfors 15, 8) Anders Lindmark Vännäs 15, 9) Ulf Wa.lmark, Burträsk 13.

17 år: 1) Tomas Andersson Robertsfors 25, 2) Urban Brännström Drängsmark 21, 3) Jan Anders Nygren Drängsmark 19, 4) Ronny Karlsson Burträsk 6.

Gillis Engman, Rundvik, avslutade vårom gången i fältskytte med seger i Rödås krävande "Majsmällen".

En kvartett klassvinnare i Majsmällen. Fr v Ulf Karlsson, Lycksele, Tomas Andersson, Robertsfors, Sune Wennberg, Rödå-Tavelsjö, och Sven Berglund, Sävar.

n 3 maj 1982 3/5 1982 7

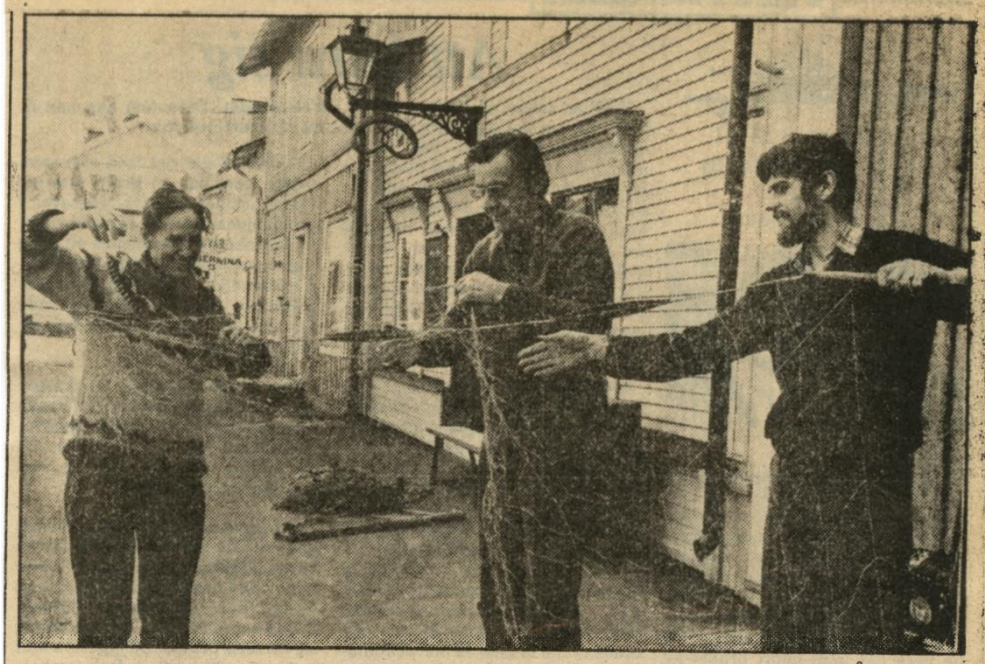

● *Det här "själ-nätet" (= sälnätet) är en raritet, säger Katarina Ågren och Lennart Jareman från Länsmuseet som här får hjälp av Vallstugornas tillskyndare Karl-Erik Öberg att reda ut en av de många intressanta grejor som visas i Vallstugorna under titeln "Från strömmingsfiske till nättingstock".*

Nordmalingsborna får se gamla fiskredskap

NORDMALING (VK)

Fisket har under århundraden varit av stor betydelse för befolkningen längs våra kuster.

Men har folk sparat gamla redskap från svunna tider? Den frågan ville Nordmalings hembygdsförening och länsmuseet ha svar på.

Man beslöt ordna en utställning i Vallstugorna omkring fisket och dess historia.

En rad ovanliga föremål och redskap har man fått samman. Under en hel vecka visas de här tingen i Vallstugorna, Nordmaling.

Bland de mera intressanta redskapen kan nämnas ett sälnät. De lades ut från kobbar eller skär ute i havsbandet. Ena ändan sattes fast medan den andra dinglade lös i vattnet. Meningen var att sälarna skulle trassla in sig i nätet för att dränkas.

– Det här är ett ålderdomligt redskap som var i bruk fram till dess att man började jaga sälen med bössor, berättar Katarina Ågren vid länsmuseet som tillsammans med museitekniker Lennart Jareman ordnat upp fiskeattiraljerna.

Från strömmingfiske till nättingstock har man kallat visningen.

Här finns också mycket att se i hela den här skalan. En riktig Kråken-byggd träbåt tronar också inne i utställningssalen.

Nättingstockar från det ovanliga nättingfisket i Öre finns också med.

● Enare

En annan av rariteterna är en s k enare. Det är en rak not som drogs från båt för att fånga t ex sik.

– Fiske är ett av många teman som man kan ordna utställningar omkring, säger Katarina Ågren vid länsmuseet.

– För oss har det varit speciellt roligt att få dokumenterat vad som ännu finns kvar av fångstredskap från svunna tider.

– Fiskarna själva har ofta bränt upp sina gamla grejer när man slutat använda dem, berättar Lennart Jareman.

● Åker gärna ut

Det här med att länsmuseet åker ut och ordnar specialutställningar med lokal förankring är ganska nytt.

– Ja, efterfrågan har inte varit så stor, säger Katarina Ågren. Hon berättar att man i mån av tid och resurser gärna ställer upp på den här typen av visningar.

Så nu får alltså nordmalingsborna under den närmaste veckan återknyta bekantskapen med många av fädernas och deras förfäders utkomstredskap.

En poäng i sammanhanget är att Hembygdsföreningen säljer lotter under visningstiden. Vinster vid lotteriet är levande laxar som skänkts av Hans Dau i Ava och Bertil Johansson i Långron.

NORDMALING

Pehr-Axel Sundbom
0930/100 29

Firandet ger tusenlapp

ASPEÅ: Valborgsmässofirandet i Aspeå hölls vid byns hembygdsgård. För arrangemanget stod hembygdsföreningen som ordnat allehanda förströelser i form av korvgrillning för barn och inledande bingorunda för intresserade. Rolf Lindgren läste vårtalet och Erling Nordlund spelade dragspel. Även lotterier fanns det tillgång till. Nettot från de olika arrangemangen går till hembygdsgårdens framtida utbyggnad och blev ca 1 000 kr.

4/5 1982

Traditionell 1 maj-stämma

BREDVIK: I Bygdegården, Bredvik, samlades ett 50-tal bybor till sedvanlig 1:a maj-stämma i helgen, vilket betydde fullsatt. Till dagens ordförande valdes enhälligt Erna Sundström. Förhandlingarna gick lugnt och friktionsfritt tillväga. Ett intressant inslag blev när Rolf Holmgren läste ur byakistans handlingar bl a hur det var för 100 år sedan, alltså 1882 års majstämma. Förplägnad av stora mått bestods av avgående byåldermannen Folke Söderberg med familj. I tur att ta vid åldermannasysslan är Aron Sundström.

Mer pengar till jobb–projekt

NORRFORS: Länsstyrelsen tror på Norrfors' planer att skaffa sysselsättning! På annat sätt kan man inte tyda det anslag på 100 000 kr som beviljats för en projektadministratör för fortsatta insatser i Norrfors-området. Allt detta som ett resultat av den redovisning av de insatser den s k Norrforsgruppen gjort av den projektplan som upprättats för den kommande verksamheten. Nordmalings kommun ska få pengarna i egenskap av projektadministratör.

4/5 1982

4/5 1982

● *Mannekänger vid klass 9 A:s modevisning i Nordmaling var bl a Maria Strandberg och Magdalena Thavelin (i bakgrunden Lars Häggström) – alla i skolkläder.*

Fullsatt på niornas modevisning

NORDMALING: Vårens och sommarens mode i alla dess varianter visades i Centralskolans bespisningslokal i Nordmaling på onsdagskvällen. Drygt 200 personer – företrädesvis damer – hade mött upp för att få ta del av vad som visades. Mannekängade gjorde – förutom några elever i klass 9 A som stod för arrangemanget – huvudsakligen lokala förmågor. Och de skötte sig bra – många var förvånansvärt proffsiga.

Stämningen var hela tiden på topp – till detta bidrog konferencieren David Häggström, Lögdeå, som skojade med mannekängerna och publiken.

Nöjda var också arrangörerna i klass 9 A som förutom en nästan fullsatt lokal kunde glädja sig åt drygt 4 000 kronor i netto som går till den skolresa man planerar i sommar.

4/5 1982

● *Sture med jätteströmmingen*

5/5 1982

En hel måltid!

☐ En riktig bamse-strömming fick **Sture Sjölund,** Ava, när han vittjade näten härom morgonen. Bland firrarna som var rätt talrika fanns en strömming av imponerande dimensioner. Den var dryga 35 cm lång och vikten var över 400 gram.

– Det är då den största strömming jag nånsin sett, säger Sture Sjölund.

Fångsten gjordes i Ava-fjärden.

5/5 1982

VÄSTERBOTTENS-KURIREN tisdagen 4 maj 1982 9

4/5 1982

Pirrigt, tyckte publikfavoriterna

FOTO: P A SUNDBOM

• *Åsa Eriksson (t v), 7 år, och Erika Eriksson, 8 år, sjöng tillsammans med pappa Hardy vid söndagens stora musikfest i Rundviksgården.*

RUNDVIK (VK)

Det kändes pirrigt. Åsa Eriksson, 7 år, Rundvik var lite nervös när hon såg hur mycket folk som kommit till Rundviksgården på söndagen. Fullsatt – drygt 200 personer hade bänkat sig.

Tillsammans med storasyster Erika 8, och pappa Hardy, blev hon publikfavorit. Med sång och med ett chosefritt och spontant scenframträdande utgjorde de ett fräscht inslag i den musikaliska värbukett som anordnades.

Och det var inte bara familjen Eriksson som ställde upp. Nej, tio andra grupper från hela kommunen kom till den här generalmönstringen av musikförmågor under titeln "Nordmaling spelar och sjunger". För första gången gjordes en samordnad visning av Nordmalings musiklv med grupper av alla slag och variationer. Det hela inleddes med ett par melodier av Dalsfelts musikanter anförda av Hilmar Dalsfelt. Han är även kulturnämndens ordförande i kommunen och en av initiativtagarna till arrangemanget.

– Det har gått över förväntan. Jag törs nästan lova redan nu att vi gör ett nytt försök någon gång i höst, sa han när han avslutade programmet och tackade sina medhjälpare Henrik Engman och Vivanne Nyqvist.

Körer.

Flera körer fanns på programmet. Dit hörde Nordmalings Blandade kör med Nils-Erik Dahlberg som ledare. Dit hörde också Rundviks damkör som numera förestås av Christina Sundin. Christina hann även med att ge prov på sin sångkonst i ett par vackra visor.

Baptistförsamlingen kom med Unga Röster och Ungdomsgruppen var med, och här efterlyste dagens förträfflige värd Åke Byström någon som kan ge den senare gruppen ett namn. Båda körerna leddes av Inger Wallson och Ulla-Gerd Ihreborg.

Jazzmusik spelade gruppen Da Capo. Mera handfast folkmusik kom från Kvintcirkeln anförd av altmeister Carl Strandberg, Gräsmyr. För dragspelsmusiken – sådan hör till vid musikaliska uppbåd – svarade en kvintett handklaverherrar alla med i nordmalingsgruppen ur Umeå dragspelsklubb.

Ett dansband – Wells Fargo visade också upp sig och gjorde ett gott intryck i sina låtar. Speciellt minns man "Harlem Boogie" med unge Peder Österberg på dragspel. En kille som säkert minns den här dagen länge är unge Nils-Olof Engström, Mobacken. Han spelade trummor i Unga Rösters ackompanjemanggrupp och fick nu chansen av Åke Byström att få spela med Wells Fargo.

– Det var kul, tyckte Nils-Olof. Och det tyckte även publiken som hade två trivsamma timmar. Mycket tack vare de medverkandes framträdanden men även till följd av att Åke Byström var en alldeles utmärkt konferencier och "hålla-lådare".

• *Peder Österberg, som i många år varit ett dragspelslöfte drog igång med en riktig rivare: "Harlem Boogie". Då svängde det till rejält i Rundviksgården.*

FOLKÖKNING. Kinas befolkning ökade i fjol med 1,4 proc till 996,2 milj människor, framgår det av officiell statistik som publicerades i Peking på torsdagen. (TT-Reuter)

NORDMALING
Pehr-Axel Sundbom
0930/100 29

Boardjätten nu ett faktum

NYA TOPP-MÄN

Carl-Johan Wettergren blir verkställande direktör i Swanboard Masonite AB.

Chef för boardsektorn i Rundvik är Hans-Peter Styren och för byggkomponentfabriken Åke Thorn.

Gösta Nordström, vice VD i Masonite lämnar sin befattning och blir arbetande styrelseordförande. Han skall också ha hand om omstruktureringen av Masonite och även jobba med kraftfrågorna och den fortsatta handläggningen av Öreälvens utbyggnad. Han blir även styrelseordförande i Swanboard Masonite AB.

Jens Östensson blir ny VD i Masonite AB. På träsidan återkommer en gammal bekant. Erik Grundel har utsetts till ny chef för träsektorn och kommer närmast från Billerud där han var chef för Gruvöns sågverk.

– Vi tror på den här boardindustrin som har möjlighet att bli en stark och slagkraftig enhet, säger den här kvintetten. Fr v Hans Peter Styren, chef för boardsektorn, Gösta Nordström, arbetande styrelseordförande i Masonite, Gunnar Persson, TIAF:s ordförande, Carl-Johan Wettergren, nye VD:n för Masonite Swanboard och Jens Östensson, ny VD för Masonite AB.

Carl-Johan Wettergren, VD:

5/5-82

– Vi blir starkast

Den nya boardjätten Swanboard Masonite AB är nu ett faktum. De anställda i Rundvik fick på tisdagseftermiddagen beskedet att formaliteterna nu är avklarade.

Avtalet gäller redan från 1 maj. Carl-Johan Wettergren, ägare till Swanboard som också blir VD kommer att äga 50 procent av aktierna i det nya företaget som alltså kommer att heta Swanboard Masonite AB. Övriga 50 procent ägs av Masonite.

Huvudkontoret för företaget ligger i Svaneholm. Det betyder att det kommer att försvinna administrativa tjänster i Rundvik men hur många det blir är för dagen oklart.

– Det hör till de saker vi skall förhandla vidare om, säger Carl-Johan Wettergren, som tror på det nya bolagets framtid.

– Jag är övertygad om att vi kommer att bli starkast i boardbranschen.

• Epok är slut

– En epok är slut. Masonite som fristående koncern, ägd av familjen Wikström har upphört i och med Skrinets övertagande, konstaterade Gösta Nordström, hittillsvarande vice VD i Masonite AB, som ledde informationen.

Han menade också att de förändringar som nu sker kan trygga den industriella verksamheten på båda orterna och kan skapa bättre förutsättningar för industrins i Rundvik fortlevnad.

– Men helt klart är att det kommer att bli administrativa förändringar i form av minskad personal.

• Framtidstro

– Min främsta uppgift är att få framtidstron åter här i Rundvik. Hemligheten med Swanboards framgångar är att vi har hittat vår nisch i en besvärlig branch och lyckats skapa en "Svaneholmsanda" som i sin tur lett till tro framtiden, berättade Wettergren.

Han gav en kort orientering om boardmarknadens vikande siffror och visade sedan på Swanboards utveckling åren 1973–82. Omsättningen hade stigit från 15 till 75 miljoner.

Fjolårets gav en vinst på 10 miljoner före avskrivningar och en nettovinst på 3. Antalet anställda i Svaneholm ligger runt 350 varav ett 50-tal på den administrativa vå-sidan.

Wettergren menade också att det finns goda möjligheter att nå lönsamhet.

• Lönsamt

– En rad förutsättningar finns, konstaterade han och nämnde den långa tradition som finns på såväl arbetar- som tjänstemannasidan i Rundvik.

– Här finns landets äldsta erfarenhet av boardtillverkning.

– Vidare landets modernaste boardindustri. Ett brett produktsortiment. Vidareförädling genom byggkomponentfabriken, som kan få sitt genombrott till hösten när nya byggnormer ställs upp.

– Slutligen namnet Masonite som är så väl inarbetat att t o m mina anställda i Svaneholm talar om Masonite i stället för board som namn på produkten. Fast numera gör det ingenting, skojade han. Han konstaterade också att det nya företaget blir stabilt med god ekonomi.

• Skaparen

– Jag vet att ni skällt på Jan-Erik Österlund för att han inte haft någon framtidstro på boarden.

– Men han har ändå gått med på att skapa sådan villkor att fabriken får en solid ekonomisk grund att stå på.

Lokalerna i Rundvik hyrs. Boardfabriken på 20 år och komponentdelen på 5 år. Råvarukontraktet gäller i första hand i tre år.

Det vore märkvärdigt om inte den här nya industrin skulle få nyfart, slutar Carl-Johan Wettergren, som även lovade en öppen och årlig information.

• Tror på ledningen

– Visst råder fortfarande en hel del pessimism i boardfabriken. Ändra på det när över 100 arbetskamrater tvingats sluta under senaste året, säger Gunnar Persson, ordförande i TIAF, Rundvik.

– Men jag tror på den nya ledningen. Och jag håller med om att det är viktigt att återfå framtidstron. Kan vi sedan få upp det låga löneläget då tror jag arbetsglädjen återvinns, menar han.

• Kompletterar

– De här två fabrikerna kompletterar varann otroligt bra. Swanboard har sålt 75 procent på export och 25 procent inom landet. Vi har haft motsatta siffror.

– De gör tunn board. Vi har specialiserat oss på tjock board. – Visst kommer en del tjänster att försvinna och visst är det otroligt synd om dem som varslats och måste sluta, säger Owe Melinder, SIF:s ordförande.

– Men det här nya bolaget har, som jag ser det, bättre förutsättningar att överleva än om Masonite skulle ha varit kvar som enskilt företag.

NORDMALING

Pehr-Axel Sundbom
0930/100 29

• Ekonomer funderar! Fr v Halvar Holmlund ekonomichef i Masonite, Bengt Lärman, Lars-Erik Jansson, Rune Nilsson, alla Swanboard, och Assar Hörnfeldt, ekonom vid Masonite AB, lyssnar eftertänksamt till beskedet om samgående mellan de två företagen, Masonite AB och Swanboard AB.

Råvaran säkrad tre år

Råvarorna – Arbetstryggheten – Vidare försäljningsplaner.

Det var de frågor som dominerade när de anställda fick chansen att klämma ledarna för Masonite Swanboard AB på pulsen.

– Vi har haft kontakter med andra leverantörer. För vissa delar av produktionen – byggboard – kan vi tänka oss en billigare råvara än vi har i dag. Förhandlingar är redan inledda avslöjade Hans-Peter Styren, som också konstaterade att dagens råvara är för dyr för boardtillverkningen.

• Tre skift

– Hur blir det i framtiden? Treskift? Fyra skift? undrade Lennart Jonsson.

– Målsättningen är att nå högre än treskift. Vi hoppas men kan ingenting lova i dag, svarade Carl-Johan Wettergren.

Han menade också att det inte kommer att bli en diskussion typ den som funnits mellan Piteå och Skunskatteberg inom Assi.

• Specialister

– Vi har inte alls samma förhållande. De tillverkade samma produkt.

– Men Rundvik är specialister på tyngre board. Swanboard är experter på tunn board. Vi kompletterar alltså varandra.

Han nämnde också att man varit i kontakt med Industridepartementet om samgående och att man där sagt att detta var det första positiva tecknet för boardindustrins fortlevnad i Sverige.

– Hur går det med råvaran, undrade Arne Karlsson.

– Vi har ett treårigt råvarukontrakt. Under den tiden skall vi lägga grunden till en långsiktig råvarupolitik, menade Wettergren.

• Var är hjärtat?

– Var har du hjärtat om det blir diskussion om flis till Husum i stället för Rundvik, undrade John-Erik Nylander med adress till Jens Östensson.

– Helt klart i Rundvik, svarade Östensson, som dock underströk vikten av att hitta en billigare råvara till boardtillverkningen.

• Skogsaffärerna

Skogen är, som jag ser det, grunden till industrin. Har nu lagt skogsaffärerna på is, undrade Axel Sjöberg.

– Skrinet vill sälja, deklarerade Gösta Nordström. Han menade att det har mindre betydelse vem som äger skogen. Huvudsaken är att man tryggar råvaruförsörjningen.

– Dyker det upp ett tillfälle kan jag mycket väl tänka mig att Skrinet säljer skogen.

Gösta Nordström underströk också att en sådan försäljning inte har något direkt samband med planerna på en utbyggnad av Lögdeälven eftersom man i så fall försäkrar sig om fallrättterna.

– Vi skall fullfölja vår ansökan till Vattendomstolen, slog han fast.

P A SUNDBOM

På spaning efter fåglar

W/5 1982

KRONÖREN: Ett 30-tal olika fågelarter. Sex morgonpigga harar som håller på att skifta från vinter- till sommarskrud samt en hermelin.

Det var vad ett 20-tal morgonpigga friluftsfrämjare fick se när de tidigt på söndagsmorgonen gav sig ut i grådiset runt Nordmaling på fågelskådning.

Som vanligt leddes utflykten av Gösta Persson assisterad av Sören Hjeltman. Nu var inte vädret det bästa och antalet beskådade fåglar blev något lägre än brukligt.

Men dagen var ändå mycket lyckad. Bland de fåglar som sågs kan nämnas ljungpipare på Moåkern, några gäss, viggar och en blå kärrhök i Rönnholm. Och ute i naturreservatet på Kronören kunde konstateras att roskarlen kommit liksom rödbenan, några smålommar och en mängd andra av havsbandets alla fågelarter.

Det kan också nämnas att friluftsfrämjarna helt nyligen haft avslutning på vinterns motionsgymnastik. Den skedde i form av en cykeltur till Alidberget fram och tillbaka.

– En bra avslutning på en nyttig och skön vintermotion, menar Gösta Ågren, en av dem som deltog såväl i motionsgymnastiken som i den tidiga söndagsutflykten.

P A SUNDBOM

● *Finns här någon intressant fågel undrar Sven Stigenlöv och tittar i kikaren medan Henrik Österlund och fågelkännaren Gösta Persson spanar ut i markerna vid söndagens fågelskådning i Nordmaling anordnad av Friluftsfrämjandet.*

FOTO: P A SUNDBOM

Full aktivitet i Brattfors

BRATTFORS: Fullt hus hela dagen var det hos Anna Landfors i Brattfors på lördagen. En aktivitetsdag hade anordnats av byns CKF-avdelning i samarbete med Vuxenskolan.

Det var inte bara Brattfors-bor som tog chansen att smaka nybakt tunnbröd, nyrökt sik eller att se på tovning. Nej, folk kom från närliggande byar i en jämn ström.

– Vi tyckte vi skulle göra något som aktiverade hela byn, berättar Bessie Wilcke, ordförande i Brattfors CKF-avdelning.

– Vi ville visa en del av de saker som byborna kan. Då sedan Vuxenskolan ställde upp med ekonomiskt stöd gick arrangemanget i lås.

Inne i sitt hus där Anna Landfors hela dagen hade kaffepannan på visade hon också prov på hur man gör goda ostar av vanlig filmjölk.

Den hettades upp – silades och kryddades och blev förträfflig som dessertost.

Den här Brattfors-dagen blev mycket uppskattad.

– Vi har haft betydligt fler besökare än vi hade räknat med, berättar Bessie Wilcke.

Alla fick se och alla fick pröva på. Många fick också idéer med sig hem om vad man kan företa sig med sina händer.

Nere i källaren hos Anna Landfors visades tovning och brödbakning. Ute på gården fanns en fiskrök. Alla fick smaka helt gratis – ingen försäljning förekom. Och alla de som prövade bakningen fick ta med sig färskt tunnbröd eller färsk mjukkaka hem.

● *Tovning var ett populärt inslag i aktivitetsdagen i Brattfors på lördagen. Här är det fr v Louise Dahlberg, Erik Åström, Bessie Wilcke samt Hannelore Hallström som tränar.*

FOTO: P A SUNDBOM

Kuriren

6/5 1982

Angående Hem och skola-föreningen i Gräsmyr

CITAT "Vem har ansvaret? Skolan eller föräldrarna, när det gäller fostran, undervisning, kontakt hem och skola? Du som är intresserad av ditt/dina barns tillvaro i skolan, du kan komma till föräldramötet. Du som inte alls har intresse av ditt/dina barns situation, kom inte till föräldramötet" (Slut citat).

Nej, det är inget skämt. Detta anrop gick ut till oss föräldrar i Gräsmyr. Vad tycks? Om författaren har någon hut i kroppen (vilket man vid det här laget slutat vänta sig) så förklara dig offentligt för oss vanliga dödliga! Vi var ju ändå rätt så många som inte lät oss skrämmas till "intresse". Denna gång försiggick inte irritationen över denna tvivelaktiga förening under tystnad. Lynchstämning råder i stugorna. Snacket går. Men vi rår ju själva för det. Vi har ju fritt valt vår styrelse.

Jag vågar påstå, om inte alla, så i alla fall 99 proc av alla föräldrar är intresserade av sina barns situation i skolan. Men nu finns det också ju tyvärr så beklagansvärda barn att de har så asociala föräldrar att de har skiftjobb och inte finns tillgängliga när föräldramötena går av stapeln. Då räknas man tyvärr som "inte intresserad". Vi skiftarbetar inte för vår egen bekvämlighet utan för att finnas hemma när barnen kommer från skolan. Inte alla barn har det så. Vi finns hemma, även om vi finns i sängen. Sen så finns det föräldrar (och de kanske ändå är i majoritet), som har mer än ett barn att sluta upp för. Med sådana här tvivelaktiga uppmaningar hinner man då, om man ska ställa upp lika för fyra barn (alla i olika skolor) ej sköta något förvärvsarbete. Att tänka på då i detta fall, är att alla normala barn ändock behöver skor, kläder, mat, osv. Men har man ett barn i en enda skola, så kan man kanske vräka ur sig sådant här helt ohämmat och utan större betänkligheter. Heja! Båda till författaren och utskrivaren. Kanske till och med samma intelligenta person?

Men vi, som nu inte var där, kanske också hör till de lågutbildade på gräsrotsnivå som ska finnas, men inte synas och höras, och ej heller är så verbalt utrustade att vi kan sitta på dessa fantastiska sammankomster och gapa och skrika och fråga, för frågandets egen skull, för att själva höras mest. Och ge andra intryck av att jag själv är så förfärligt märkvärdig, samt att göra andra föräldrar, lärare och skolledning till syndabockar för att skyla över egna missförhållanden. "Var plåga har sitt skri för sig, men hälsan tiger still".

Med hänsyn till den låga klass som föräldraträffarna i Gräsmyr har hållit de senaste åren, så känns det inte som något större offer att frivilligt avstå. Då ger det nog mer att umgås med barnen i egna hemmet under den tiden. Tänk om vi alla kunde minnas den gamla gyllene regeln att sköta sig själv och strunta i andra. Och framförallt att inte själv utse sig till Pontus Pilatus. (Hur är det med det allom bekanta "grandet och bjälken?") Då skulle också "höga vederbörande" ha en heltidssyssla och vi skulle i fortsättningen slippa erhålla så här lågt stående anrop. Jag skriver inte bara för mig själv utan på uppmaning av fler föräldrar som känt sig djupt kränkta. Men då skulle jag också vilja säga så här: Slut upp på årsmötet för Hem och skola nästa gång och se till att vi gemensamt gör något för att få vissa valda delar av styrelsen utbytt. Det har jäst förut, men vi klarade det den gången också. Gemensamt. Prata inte bara bakom ryggen på vissa personer.

En av många

6/5 1982

†

Min kära Maka
vår Mor, Svärmor och Farmor

Ingeborg Greta Eriksson

* 27/7 1916 † 4/5 1982

har, efter ett tåligt buret lidande, idag stilla insomnat i sitt hem, i tron på sin frälsare. Djupt sörjd och saknad men i ljusaste minne bevarad av oss anhöriga, övriga släktingar och vänner.

Hörnsjö 4 maj 1982

CLAES
Bengt och **Marquriteu**
Thomas och **Rosita**
Stefan och **Gudrun**
Barnbarn

Hemmets sol har gått ner
När mors ögon ej strålar mer
En flitig hand har domnat
Ditt trötta huvud somnat
Din långa arbetsdag
Har fått sitt slut
Nu slutar smärtan –
Du funnit frid hos Gud

Jordfästningen äger rum i EFS bönhus Hörnsjö, lördag 15 maj kl 13.00. De alla som vill hedra den bortgångnas minne inbjudes till minnesstund i bönhuset efter jordfästningen. Tänk på Fonden för hjärt- och kärlsjuka

• *Bengt-Erik Hesse blev totaltvåa vid "OS-regattan" i Ängelholm.*

10/5 1982

Medvind för Hesse

Bengt-Erik Hesse, Nordmalings suveräne vindsurfare, fortsätter att imponera. Vid helgens "OS-regatta" i Ängelholm, där alla OS-klasserna fanns med, blev han totaltvåa.

En mycket strong insats med tanke på att hela Sverige-eliten fanns på plats.

– Jag är mycket nöjd, säger Bengt-Erik, som är på god väg att a en plats i den kommande EM-ruppen.

Tyvärr blev tävlingen en aning umphuggen. Lördagens alla race ålste nämligen bort och på sönlagen hann man bara köra två i ård vind.

– Det blåste rätt friskt, i snitt 0–12 meter per sekund och uppmot 15 i byarna, säger Bengt-Erik, som blev tvåa i båda racen ch klarade lätt en andraplats ammanlagt.

Vann gjorde Malmös Lasse Nilsn, som seglade hem båda racen. rrangörerna hade slagit ihop båe den tunga och lätta klassen och t också tjejerna vara med i tävgens enda klass.

Ja, tjejer och tjejer. Den enda tjej som kom till start var Umeås Susanne Lindgren, som hon bröt direkt sedan hon passerat startlinjen. Det blåste alldeles för mycket.

Bengt-Eriks andraplats var givetvis en stor framgång, eftersom Ängelholms "OS-regatta" gällde som kval till både "Kiel-veckan" i slutet av juni och EM senare i år.

– Eftersom lördagens race blåste bort, är jag inte säker på att tävlingen gäller som kval till EM, avslöjar Bengt-Erik, som hört att det fortfarande är oklart om var årets SM-seglingar skall avgöras.

Först var det tänkt att EM skulle köras i Frankrike, men sedan flyttades EM-tävlingen till Tallinn i början av juli. Det senaste beskedet är att också Tallin blivit av med arrangörsskapet.

– Just nu verkar det som ingen vet var EM skall gå, fortsätter Bengt-Erik Hesse, som själv åker upp till Åre den kommande veckan och kopplar av med lite skidåkning.

Nästa stora tävling för Bengt-Erik Hesse blir Norrlandscupen i windglider, som går i Östersund i början av juni.

1) Lasse Nilsson, Malmö 2) Bengt-Erik Hesse, Nordmaling 3) Thomas Lovén, Osby 4) Hans Nyström, Stockholm 5) Göran Bejmar, Skåne.

10/5 1982

60 år tisdag 11 maj sporthandlare Hjalmar Sandström, Nordmaling. Födelsedagen firas på annan ort.

10/5 1982

11/5 1982

†

Vår Käre

Karl Gottfrid Ledström

* 6/11 1913 † 9/5 1982

har hastigt lämnat oss, släkt och vänner i stor sorg och saknad, men i ljust minne bevarad

Djupsjö 10 maj 1982

Dan och **Ing-Britt**
Ulf, Camilla

Klippa, du som brast för mig,
låt mig gömma mig i dig.
Vattnet, blodet som går fram,
från ditt hjärta, o Guds lamm.

Jordfästningen äger rum lördag den 15/5 kl 10.00 i Catharinakapellet, Nordmaling. De som önskar hedra den avlidnes minne inbjudes till minnesstund i Församlingsgården. Osa senast torsd 13/5 tel 0930/109 42.

Tänk på EFS Mission

11/5 1982

• Idéer till nya projekt formligen flödar från Norrfors. I onsdagskväll kläcktes en rad nya av bl a Bertil Adriansson, Uno Sjöström, Sune Holmberg och Birgit Häggström.

7/5 1982

Idéerna flödar i Norrfors

NORRFORS (VK)

Norrfors-gruppen har ett starkt stöd för sitt arbete med att skapa nya sysselsättningstillfällen i norrforsområdet. Det framkom när gruppen tillsammans med kommunen ordnade en idéafton på skolan under onsdagskvällen. Ur de 40-tal som hörsammat inbjudan formligen bubblade det nya uppslag till lämpliga arbeten. Ett av de mera originella är förslaget om stoppklossar till SJ – för att åter få tågen att stanna i samhället.

Mötet inleddes av Bengt Gunnarsson som redogjorde för hittillsvarande norrforsprojekt. Ortens bageri har fått hjälp vilket kan ge två nya arbeten. Detsamma gäller Norrfors Plåt och Traktor. Projekteringen av fastbränslecentralen pågår och en tänkt företagare utbildas f n i företagsekonomi. Pälsdjursuppfödning har lockat tre intresserade av vilka en är mycket intresserad och har sökt glesbygdsstöd. I det fallet ställer kommunen upp med mark.

• Provserie

Norrforsfabriken arbetar vidare med landstingets provserie på björkträmöbler. Tegs syfabriks planer på att etablera en tillverkning av jaktkläder med hjälp av hemsömmerskor har tills vidare bromsats. Anledning är problem på den tyska marknaden vilket företaget ändå hoppas ha rett ut till hösten.

Beträffande hemsömnaden säger Jahn Öberg, konsult för norrforsgruppen, att ännu en kommun sedan i vintras blandat sig i försöken att knyta projektet till sig. Andra projekt som är på gång är det kombinerade bilförsörjnings-serviceföretaget som Per Ödling, Mjösjöby, vill få igång. Ännu en intressent har hört av sig i samma ärende. Lars Thavelin, Nordsjö, har fått hjälp att söka produktutvecklingslån hos utvecklingsfonden. Ytterligare en rad projekt är på gång men där är några ännu konfidentiella.

Hans Dau, näringslivsnämndens ordförande, informerade bl a om att länsstyrelsen har beviljat 100 000 i "produktpengar".

– Dessa ska användas för att hjälpa intreserade att få riktiga kalkyler på kostnader. Om någon vill börja med något måste han/hon ges chansen att se om förslaget är realistiskt.

Hans Dau redogjorde också för fördelen att Norrfors kyrkobokföringsdistrikt får fullt glesbygdsstöd vilket betyder både avskrivningslån och kreditgarantier.

• Nya idéer

Ett 40-tal hade hörsammat norrforsgruppens inbjudan och kommit till mötet. De fick också chansen att komma med nya idéer. Bland de orginellaste var stoppklossar för SJ. Kanske med tanke på att tågen numera bara dundrar förbi utan att stanna. Andra förslag var olika former av verkstäder och odlingar o s v. Ett förslag gällde även utbyggnad av Lögdeälven.

Vid mötet framkom även att norrforsgruppen successivt kommer att bytas ut. Det kommer att ske med hjälp av en valberedning. Tills nästa år är ändå gruppen intakt som tidigare men får tillskott från länsstyrelse, utvecklingsfond samt kommun. Gruppen har följande sammansättning: Bengt Gunnarsson, Göran Almström, David Mattsson, Sune Holmberg, Lars Johansson, Erland Karlsson, vid utvecklingsfonden, Tore Karlsson länsstyrelsen samt Hans Dau Nordmalings kommun.

OWE FREDRIKSSON

7/5 1982

• I helgen byter Rundviksverken postadress till Rundvik. Det är en stor händelse bland svenska och utländska filatelister. För Yvonne Hägglund och Britt-Marie Molander på postkontoret betyder det en hel del extraarbete. Det har kommit 100-tals kort med krav på sista- och förstadagsstämplingar.

Tillfälle för filatelister

29/5 1982

Rundviksverken blir Rundvik igen

RUNDVIK (VK)

I helgen sker något unikt i Rundvik. En händelse som aldrig kommer igen. Orten byter nämligen postadress från sin gamla, Rundviksverken, till det som i dagligt tal alltid har använts, Rundvik. För ortsborna betyder det kanske inte så mycket men för frimärkssamlarna är det något helt fantastiskt. Från när och fjärran har filatelister skickat kort på vilka de begär att både den gamla stämpeln, Rundviksverken, och den nya, Rundvik, ska stämplas. T o m från Tyskland har en samlare hört av sig. För personalen betyder den här händelsen en massa extraarbete.

Historien om varför Rundvik fick "-verken" tillagt i slutet av sitt ortsnamn är inte särskilt lång. Anledningen var helt enkelt den att posten, innan namntillägget kom, fick en mängd felleveranser av post. I Dalarna finns t ex Runnvika vilket ställde till problem. Statsministerns hemort, Ramvik, var ett annat som också ofta medförde felskickningar.

– Sedan postadressen ändrades till Rundviksverken försvann det mesta av felskickningarna och sedan vi fick postnummer på alla större orter händer nästan inga

NORDMALING
Owe Fredriksson
0930/100 29

alls, berättar Britt-Marie Molander som är postmästare i Rundvik.

– För övrigt är poststationen i Runnvika dessutom nedlagd.

• I ropet

Poststationen i Rundvik har alltså kommit ordentligt i ropet bland filatelisterna (frimärkssamlarna) inför den stundande händelsen. I dag lördag är sista stämplingsdag och nästa blir tisdag. De flesta av de 100-tals samlarna har begärt att få både den gamla och den nya stämpeln på samma kort. Det ska dessutom ske efter olika mönster helst efter kundens önskemål. Ett vanligt förfarande är också att filatelisterna var för sig skickar ett flertal kort som ska stämplas med postkontorets olika stämplar. En kund t ex har 27 olika kort. En annan, från Tyskland, har också skickat flera för stämpling.

– Vi har också gjort våra dagliga kunder uppmärksamma på den här händelsen. Bl a genom masskorsband där vi uppmanat dem att passa på.

• Lisa Oldberg

Idén med att ändra postadressnamnet till Rundvik väcktes först av landtingskvinnan Lisa Oldberg, som bor i samhället. Hon tog helt enkelt och skrev ett brev till postchefen själv, Ove Rainer. Senare har även Masonite hört av sig och vill ha en ändring till stånd. Men en ändring sker inte bara "hux flux" berättar man från postens informationsavdelning i Umeå. Först ska kommunen, Statens järnvägar och televerket i nämnd ordning yttra sig innan posten slutligen vänder sig till ortsnamnsarkivet i Uppsala för att få klartecken.

• Tillgodoser krav

Det är inte bara kravet om postadressen som tillgodoses efter helgen. Även öppethållandet har förlängts under en veckodag till följd av krav som kommit från fackklubbarna på Masonite AB. Anledningen är att de anställda vid fabriken inte kan besöka posten under dess ordinarie öppethållande. Fr o m kommande vecka har man därför öppet en timme längre på onsdagarna.

— Här i Hummelholm lever jag

11/5 1982

HUMMELHOLM (VK)

— I stan arbetar och sover jag! Här i Hummelholm lever jag! Roland Jonsson, 55, murare sedan 41 år, blir nästan lyrisk när han berättar om sina känslor för det hemman han äger i Hummelholm. Det är ett skogshemman på cirka 175 hektar som han köpte för ett tiotal år sedan av ett stärbhus där han själv var en av delägarna.

Roland Jonsson tillhör alltså sedan dess den utskällda kategorin trottoarbönder.

Han har sitt jobb och sin utkomst på annat håll. Men tillbringar det mesta av sin lediga tid i Hummelholm.

— Friheten att ströva omkring i skogen och se vad som behöver göras, för att sedan få utföra det, ger mitt liv en extra dimension, menar han.

Men Roland Jonsson är kanske ingen riktig vanlig trottoarbonde. För han har satsat väldigt mycket på sin skog. Gallrat, röjt, planterat och vidtagit alla de åtgärder som behövs för att sköta ytorna.

— Ändå är det lite knepigt. Som trottoarbonde har jag ingen chans att utvidga så att jag skulle kunna leva på mitt hemman, konstaterar han.

— Köpa till mark — det får jag inte med mindre att jag blir skogsbrukare på heltid.

— Och det är ett stort steg när man har fast jobb — både frugan och jag — på annat håll.

— En skogsbrukare som kanske inte sköter sin skog — han kan däremot få köpa om han vill. Det är inte riktigt ljust, menar Roland.

— Vi trottoarbönder får aldrig stöd. Talar man om att man är en sådan blir man närmast betraktad som "asocial".

Varje år träffas Roland Jonsson och Skogsägareföreningens representant, här Sture Bäckman, för att gå igenom de åtgärder som är aktuella på hans hemman. I det här beståndet röjde man för två år sedan.

Pehr-Axel Sundbom
0930/100 29

Roland Jonsson får stöd i sina synpunkter av Sture Bäckman, faktor vid Örnsköldsviks Skogsägareförening.

— Jag menar att varje skogsägare bör bedömas efter de insatser han eller hon gör. Inte efter vad man kallas.

— Jag vill inte försvara trottoarbönder som grupp. Däremot har jag flera exempel på sådana människor som, i likhet med Roland Jonsson, verkligen sköter sin skog.

— Det är allom känt att vi har virkesbrist och att vi behöver få fram allt som är möjligt till industrierna.

— Då tror jag inte att man vinner något genom att skälla ut alla trottoarbönder — även de som är intresserade av sin skog och sköter den.

— Nej det måste vara bättre att aktivera dem och ge dem del av de möjligheter vi kan erbjuda inom exempelvis Skogsägareföreningen.

— Om de får en positiv syn på sitt ägande och blir aktiva så gagnar det hela skogsnäringen och vi får fram mera virke.

— Jag har faktiskt en viss förståelse för att många ger upp och resignerar när de bara får skäll, säger Sture Bäckman som är medveten om att han "sätter ut hakan" när han nu öppet försvarar en s k trottoarbonde.

— Men även de måste bedömas rättvist, konstaterar han.

Kontaktade

När Roland Jonsson köpte det här hemmanet för ett 10-tal år sedan tog han omgående kontakt med Örnsköldsviks Skogsägareförening. De har sedan hjälpts åt. Varje år har man gjort en vända runt markerna för att se vilka åtgärder som varit erforderliga och sedan har de vidtagits.

Hans skogsmarker är nu närmast mönstergillt skötta.

Förvalta

Roland Jonsson ser nämligen sitt ägande som ett slags förvaltarskap. Han menar att han bara sköter det här markområdet under sin livstid. Sedan tar andra vid.

— Om jag då lämnar över något till kommande släkten som verkligen är skött och som fungerar. Då har jag ju varit med om att föra en levande tradition vidare. Det är kärnan i mitt sätt att se på det här ägandet, slutar Roland Jonsson.

6/5 1982

• *Första spadtaget i Levar EFS-förenings nya lokaler. Föreningens äldsta medlem Elin Sandgren och Göran Berglund, byggnadskommitténs ordförande hjälps åt under överinseende av medlemmarna.*

Klart för EFS-bygge: Nu sätter Elin spaden i jorden

6/5 82

LEVAR (VK)

Nu är det äntligen dags att sätta spaden i jorden och starta ombyggnaden av EFS missionshus i Levar. Ett ärende som länge manglats i nämnder och vid köksbord.

EFS Missionsförening i Levar har under många år haft bristfälliga ungdomslokaler vilket man länge försökt att avhjälpa. Även gudstjänstlokalen och övriga utrymmen är i behov av reparationer. 1978 bestämde föreningen sig för att restaurera och bygga till det befintliga missionshuset. Ett projekt som inte har varit utan svårigheter eftersom huset betecknas som kulturhus. Ett annat problem blev det med tomten som var för liten och ligger för nära genomfartsleden. Den räckte inte till för tillfarts- och parkeringsutrymmen.

– Men allt det där har vi nu löst, säger Göran Berglund, byggnadskommitténs ordförande. Nu äntligen är det spadtagsdags.

Göran Berglund berättar att tillbyggnaden omfattar ny entré samt ungdomslokaler och är i suterrängmodell på sammanlagt drygt 200 kvm. Utbyggnaden kommer att ske på fastighetens västra gavel. Den efterföljande renoveringen av den gamla delen består i att hela bottenplanet rustas upp samtidigt med en viss ombyggnad för att skapa större serveringsrum.

• Stor ekonomisk satsning

I en tid när investeringsviljan i samhället inte ligger på topp går ändå EFS-föreningen in i sin största ekonomiska satsning på länge. Produktionskostnaden är beräknad till nästan 1 miljon kr.

• Bidrag

Föreningen räknar med att få bidrag till projektet. Dels från EFS Västerbotten och dels från staten via frikyrkorådet. Därtill kommer enskilda bidrag från olika håll. Ändå måste ca 400 000 kr lånas.

Arbetet kommer att ske i föreningens egen regi och en snickare kommer att vara anställd.

– Vi vill sköta allt själva. Det ger större möjligheter att ta emot frivilliga hjälpinsatser, säger Göran Berglund.

– Vi hoppas vara klara om två år, tillägger han.

8/5 1982

Nytt i Bruksrundan

8/5 82

RUNDVIK (VK)

Det blir ny start- och målplats för Bruksrundan på cykel som på söndagen arrangeras av IFK Rundviks cykelsektion. Starten flyttas till Lögdeå skola och målet kommer att ligga i Mo.

– Det har varit lite trångt och besvärligt i Olofsfors, därför har vi beslutat flytta platsen, säger Leif Engblom, en av de ansvariga för tävlingen. Ett 100-tal cyklister är anmälda därav de bästa ur länseliten med bl a Staffan Lindström, Hallsten Karlsson, Thord Berglund, för att nu nämna några namn. Upplagt för spännande och intressant cykling i Lögdeå-trakten på söndagen således.

12/5 1982

VK UMEÅ KUSTLANDET

Frågor om barnomsorg

12/5 82

NORDMALING: Hur stor kö för kommunalomsorg finns i Nordmalings kommun ort för ort? Den här frågan ställer vpk i Nordmaling till socialnämnden med anledning av en skrivelse från 42 småbarnsföräldrar.

Vpk-arna frågar också om socialnämndens ordförande var medveten om efterfrågan på kommunal barnomsorg vid barnomsorgsplanens behandling i fullmäktige häromsistens. Vidare undrar interpellanten, Madelaine Gustavsson-Sjölin vilka åtgärder ordföranden, Ulla Ersholt, har tänkt sig för att lösa den problematiska situationen för föräldrarna. Vidare frågas om man kan omdisponera deltidsförskolans lokaler för att på så sätt åstadkomma heltidsförskoleverksamhet redan till hösten 1982.

Nordmaling satsar på penningstarka jägare?

NORDMALING (VK) 11/5 1982

Kommer Nordmalings kommun att bli framtidens jaktparadis för penningstarka tyskar? Ett eldorado för mellaneuropeiska penningmagnater och intresserade jägare som är beredd att betala tiotusentals kronor för en älgtrofé. Det tror i alla fall Tage Öberg, jaktintresserad färghandlare och vapenförsäljare i Nordmaling. Om bara t ex kommunen vågar satsa på idén och får markägarna med sig så ser han dessutom framtiden ljus för både arbetsförmedlare och hotellägare. Och älgarna, ja dem vill han stänga inne i djurgårdar dit sedan jaktgästerna transporteras med t ex helikopter.

– Starta en organisation i Nordmaling som får till uppgift att sälja älgjakt till penningstarka mellan europeer, tycker Tage Öberg.

Tage Öberg har haft sina funderingar om ett framtida jaktparadis i Nordmaling under en längre tid. Som förebild ser han Kiruna Jakt- och fiske, en förening som lyckats få ca 6.000 medlemmar och där alla tycks vara nöjda.

– Jag är ute för att skapa debatt kring förslaget, säger han och berättar att han lagt ner många timmar på att själv dra upp riktlinjer som sen ska kunna fungera som underlag till en diskussion.

– Vi får inte vila för länge på hanen, menar han. Det finns krafter på andra håll i landet som har liknande planer.

Stiftelse

Organisationen ska ledas av en stiftelse, t ex Nordmalings Jakt- och fiske. Utifrån denna organisation ska sedan tentakler sträcka sig åt alla håll. En del ska organisera försäljningen på utlandet. En annan sköta kontakterna med de markägare eller jaktvårdsområden som ställer sina marker till förfogande. En tredje avdelning ska sköta den s k marktjänsten som hör till, dvs ta hand om kött och sköta transporter.

Motivet till en dylik organistion är, enligt Tage Öberg, att älgjakten för västerbottningen inte längre är det nöje och den rekreation som det var tänkt. Han vill därför att de antal älgar som gör jakten betungande ska gå till organisationen och sedan säljas ut till tyskar eller andra spekulanter.

Säljer älgen – inte marken

– Finessen är att det är älgen som säljs och inte marken, förklarar Tage Öberg. I dag arrenderas marker ut till överpriser till utlänningar och den svenske jägaren får sitta emellan. Enligt mitt förslag säljs bara villebrådet samtidigt som den svenske jägaren ändå får jaga så mycket han vill.

Hur köparen ska garanteras skottillfälle är svårt att lösa men Öberg föreslår att inhägnader eller s k djurgårdar skall uppföras. Dit ska sedan jägarna transporteras med bil eller kanske med helikopter.

NORDMALING

Owe Fredriksson
0930/100 29

– Allt jägaren ska få med sig från skottplatsen är trofén. Köttet ska tillfalla markägaren. På så sätt får denne hjälp med att skjuta älgarna samtidigt som han får bra betalt för det.

På samma sätt ska fisket behandlas. Nordmalings Jakt- och fiske ska omfatta även försäljning av fiske i älvarna och om så önskas i havet. Helikoptrar kan även här stå till förfogande om inte fiskaren på egen hand vill ta sig ut till fiskeområdet.

Gemensamma anläggningar

Gemensamt för båda aktiviteterna ska dessutom uppföras fryshus, rökeri och andra anläggningar som kan utnyttjas oberoende av aktivitet.

– Jag tror på det här och vill gärna komma igång och diskutera mera ingående och allvarligt med intresserade mark- och fiskerättsinnehavare, slutar Tage Öberg.

11/5 1982

13/5 1982

Valtider skärper gränserna i Nordmalings kommunstyre

NORDMALING (VK)

Det börjar dra ihop sig till val. Det märks inte minst på den politiska aktivitet som börjar blomma upp lite varstans. I Nordmalings kommun märks det dessutom i form av fastare ståndpunkter. När kommunstyrelsens au hade sitt möte på måndagen blev det inte mindre än fyra reservationer.

Oenigheten gällde bl a pensionärernas servicehus som nu föreslås ska hamna vid Strandholmen, varifrån pengarna till den fördyrade reparationen av kommunhuset ska tas, motionen som handlar om kärnkraftavfallets betydelse för kommunen samt motionen som ska leda till att kommunens idrottsanläggningar rustas upp.

Det var en diger lista av ärenden som au:s ledamöter skulle gå igenom. Hans Dau (m) var för dagen inte med och ersattes av Christer Bäckman (fp). Det var också han som tvingade fram ett majoritetsbeslut beträffande pensionärernas servicehus.

John-Erik Nylander (s) och Alf Berglund (c) stod fast vid sina tidigare beslut om att förlägga byggnaden till Strandholmen. Bäckman däremot föreslår att kommunen ska göra pensionärsorganisationerna till viljes och förlägga det till kvarteret Lodjuret i centrala samhället. Han reserverar sig till förmån för sitt eget förslag samtidigt som han begär en redovisning inför kommunstyrelsen beträffande de samordningsvinster som påstås ska bli vid en placering vid Strandholmen. Au:s förslag till kommunstyrelsen är att servicehuset ska placeras vid Strandholmen samt att sociala nämnden ska redovisa samordningsvinsterna.

Reservation blev det även när ärendet om kommunhusets ombyggnad kom upp. Reparationen har blivit dyrare än beräknat samtidigt som det beslutats om en s k ledstångshiss. Totalt blir fördyringen 85 000 kr vilket au föreslår genom (c) och (fp) ska tas ur de medel som "blev över" på Rödvikens servicehus för camparna. John-Erik Nylander (s) vill däremot att pengarna ska tas ur medel som står till kommunfullmäktiges förfogande.

Inget för kommunen

Tredje reservationen gäler en motion inlämnad av kds. Den går ut på att kommunen ska ordna ett offentligt informationsmöte om de problem som sammanhänger med en förvaring av atomavfall i Godmark, någon mil från Nordmalings kommungräns. Reservationen är inlämnad av Alf Berglund (c) som går emot fp:s och (s) majoritetsbeslut om att avslå motionen.

Ytterligare en motion ledde till reservation. Det var motionären själv, Christer Bäckman, som reserverade sig när s och c inte vill tillstyrka en upprustning av idrottsanläggningen på Strandvallen till nackdel för den planerade anläggningen i Rödviken. Au:s beslut blir alltså avslag för motionen.

Vibovattnet

Vibovattnet har än en gång diskuterats. Nu har ändå parterna, viboborna och kommunen, enats om att vattenföreningen ska ta över anläggningen mot en kostnad av 15 000 kr som ska användas för en färdigställning.

Au föreslår en fastställning av inkassoersättning för obetalda räkningar till 70 kr plus dröjsmålsränta enligt gällande diskonto med en höjning av fyra proc.

Beträffande vpk:s motion om tillsättande av en grupp angående Masonite AB:s utveckling så ska au kontakta Swanboard/Masonite och lyssna på företagets synpunkter.

Levar hotell

Motionen angående eventuell stiftelse för Levar hotell ska utredas av kommunkansliet. I första hand ur juridisk synpunkt.

OWE FREDRIKSSON

13/5 1982

—Lag mot utbyggnad av Lögde älv kommer

STOCKHOLM (TT)

—Det är anmärkningsvärt att näringslivet anser sig ha råd att projektera utbyggnaden av älvar och älvsträckor som riksdagen har beslutat skydda mot exploatering.

—Sådana planer har tagits fram för bl a Lögdeälv och Dalälven. Att planera stick i stäv mot riksdagens beslut är nonchalant och omdömeslöst, sade bostadsminister Birgit Friggebo på onsdagen.

—Folkpartiet står fast vid sin ståndpunkt att de outbyggda älvarna och älvsträckorna skall skyddas mot exploatering. För att ytterligare stärka detta skydd föreslår regeringen i sommar en lag som förbjuder utbyggnad av b a Lögde älv och delar av Dalälven.

—De senaste signalerna från kraftbolagen visar att en sådan lag verkligen behövs. De energipolitiska målen kan nås utan att de skyddade älvarna måste tas i anspråk, ansåg Friggebo.

13/5 1982

11/5 1982

Dödsfall

Helge Björklund, Orrböle. I måndags avled i sitt hem träsnidaren Helge Björklund, Orrböle. Han var 75 år och sörjes närmast av makan Betty, född Johansson, sönerna Sten med sambo och Roger samt tre bröder med familjer.

Björklund var född på nybyggarstället Tjälen vid Stavsjöholm. Han började arbeta i skogen och har vidare varit verksam i bl a vägbyggen samt en tid vid industrin i Rundvik. I slutet av 1930-talet flyttade han till Orrböle och byggde där en egen gård. Sedan 1940 var han gift.

Helge Björklund har gjort sig känd som en mycket skicklig träsnidare. Redan som ung började han tälja i trä, och bl a hans älgfigurer är nu spridda över hela landet. Det var också i sin snickarbod, som han delade med sonen Roger, som han plötsligt avled.

Björklund var en frihetsälskare av stora mått. Förr i tiden var han fackligt aktiv.

• *Utbrytning var melodin för dagen i Bruksrundan. YO-åkarna Karl-Erik Persson och Arne Zakrisson (t h) gav sig av på andra varvet. Höll undan för klungan och i mål var Karl-Erik först – någon meter före Arne.*
– Täfteåkarna körde för oss, säger de.

• *Redan på första varvet bröt sig Mikael Antonsson, t v, Täfteå och P-O Hedlund, Gimonäs, loss. I mål var de drygt sex minuter före klungan. Vassast i spurten var P-O som vann med några meter.*

• *Therese Rehnmark, Hörnefors, tog dubbla segrar i helgens cykeltävlingar. Först i Hörnefors på lördagen och sedan i Rundvik på söndagen. Här tillsammans med Magnus Olsson, Spöland som vann pojkar B i Bruksrundan.*

1/5 1982

Reumatiker-utflykt 1/5 82

NORDMALING: I lördags hade ett 20-tal medlemmar ur Nordmalings reumatikerförening en vårlig bussutflykt till Wärdshuset i Bjurholm där en god middag väntade. Ordförande fru Ann-Mari Norman hälsade välkommen och redogjorde om kommande möten och sommarens utflykter. Föreningen har bl a planer på att starta några studiecirklar i bl a handikappfrågor under augusti. Kassör Holger Häggström uppmärksammades för sitt fina sätt att ordna för resan. Efter middagen besöktes samhället bl a hembygdsgården med dess vackra utsiktsplatå över Öreälven.

11/5 82

Det fattas fortfarande fyra av 14 kronhjortar

BREDVIK (VK)

Det är fortfarande oklart var fyra av de 14 återstående kronhjortarna i vilthägnet i Bredvik har tagit vägen. Under måndagen besökte hälsovårdsnämndens ordförande och inspektör område i akt och mening för att ta reda på om alla finns kvar. Så är tydligen inte fallet. Tio hjortar var allt som sågs trots att det gjordes en grundlig inventering.

– Vi har inspekterat området grundligt. I hägnet finns bara tio kronhjortar och de är alla tillsammans i en flock. Det säger Gustav-Adolf Bäckman, hälsovårdsnämndens ordförande i Nordmaling. Tillsammans med Margareta Sandin, hälsovårdsinspektör, korsades det 18 ha stora området systematiskt.

Inget tyder dock på att även dessa skulle ha dukat under. Mera troligt är att de lämnat hägnet vid något tillfälle. Bäckman och Sandin konstaterade vid sitt besök att länsveterinärens krav på förbättringar har börjat att efterlydas.

Färsk sly är inkörd på området och utplacerat på olika platser. Däremot är utfodringsborden ännu inte flyttade och utfodringen sker således fortfarande på samma område. Inte heller kravet på en kalkning är ännu tillgodosett men detta beror på fördröjd leverans av kalk.

Dörrarna till den lada som innehåller taggtrådsrullar är åter stängda.

– Jag hade själv med mig verktyg för att åtgärda detta, säger hälsovårdsnämndens ordförande G A Bäckman, men kunde bara konstatera att det redan var klart.

13/5 1982

Kristen lördagskväll

NORDMALING: Kristen lördagskväll var mottot för den träff som moderata samlingspartiet och medborgarskolan anordnade i Nordmalings församlingsgård 8 maj.

Vid mötet inledde MKF:s ordförande Gunvor Larker, Robertsfors, med en betraktelse över ett bibelcitat som betytt mycket i hennes liv. En ungdomskvartett från Robertsfors sjöng och läste dikter. Riksdagsman Tore Nilsson predikade. Nordmalings egna förmågor, Dalsfeldtsmusikanterna och Vuxenkören under ledning av Mabel Andersson bidrog under hela kvällen med sång och musik.

13/5 82

Vårfest

NORRFORS: Nordmalings kds-avdelning hade vårfest i Norrfors på lördagskvällen. Ordföranden Bengt Gunnarsson kunde hälsa ett 70-tal välkomna. Inledningsord framfördes av pastor Kjell Enström. Landstingsman Elof Söderberg, Umeå, informerade om landstingsarbetet samt entusiasmerade för kds fortsatta arbete. Anna Gunnarsson, Norrfors, nämnde den stora tillströmningen av nya medlemmar både lokalt och regionalt. Norrfors egen sånggrupp "Balsam" sjöng ett knippe sånger samt en nyskriven kampvisa "När vi alla hjälps åt, kds framgång får och in i riksdagen går i år".

Därefter höll Max Wiktorsson en auktion och försäljning på skänkta alster som med gåvor inbringade 2 200 kr. Avsluthingsvis höll komminister Roland Ahlstrand en kort andaktsstund.

Ny sträckning för Rundviks-trampen

14-5-

RUNDVIK (VK)

Det blir en delvis ny sträckning för söndagens Rundvikstramp, IFK Rundviks numera traditionella cykeltävling, i år. P g a de vägarbeten som just nu pågår efter "Bjurholmsvägen" har arrangörerna lagt om banan så att den i stället går till Norrfors.

Det betyder självfallet även att de kortare sträckorna får nya vändpunkter. In i det sista är det även möjligt att målet kommer att flyttas. En skada i vägbanan kan få ödesdigra följder vid en eventuell spurtstrid.

– Starten går som vanligt vid Masonite AB:s grindar. Därefter går sträckningen via Mo till Olofsfors, där kortaste banan har sin vändpunkt. För dem som kör 35 respektive 80 km blir det att svänga av mot Norrfors. Det berättar Leif Engblom, som är tävlingsledare. 35 km vänder vid Hyngelsböle, medan 80 km har sin vändpunkt i Norrfors.

– Vi har fått lägga om sträckan p g a vägarbeten i bl a Baggård, förklarar han, men säger att Norrfors-vägen är ett fullgott alternativ.

Problem med vägbanan är det även vid målet. En skada i beläggningen strax före mållinjen har gjort att arrangörerna haft planer på att flytta det. Nu har ändå tävlingsledningen vidtalat kommunen, som lovat titta på skadan och även försöka åtgärda det.

– Hinns inte detta får vi flytta målet till ett lämpligare ställe.

• 150 startande

Så här några dagar före starten har arrangörerna fått in över 110 anmälningar. Ändå räknar Leif Engblom med att det blir ca 150 som kommer till start.

– Intresset har varit stort, det märktes inte minst på förra helgens tävling, som lockade 150 åkare.

Av favoriterna märks t ex i seniorklassen A–B förra helgens segrare P-O Hedlund, Gimonäs CK och Staffan Lindström, Täfteå CK. I YO ligger Karl-Erik Persson, Kalix CK, också han segrare i förra helgens tävling, bra till för att även ta hem segern i helgen.

Kjell Stenudd, Gimonäs CK, är också en åkare att räkna med förutom en rad andra som kommer för att kämpa om äran. Vad det gäller hemmafavoriter, så torde dessa återfinnas i de yngre klasserna. För att nämna någon, så ligger till exempel Helene Persson i klassen damer ungdom bra till likväl som Paasi Hokkanen i pojkar A.

OWE FREDRIKSSON

14/5 1982

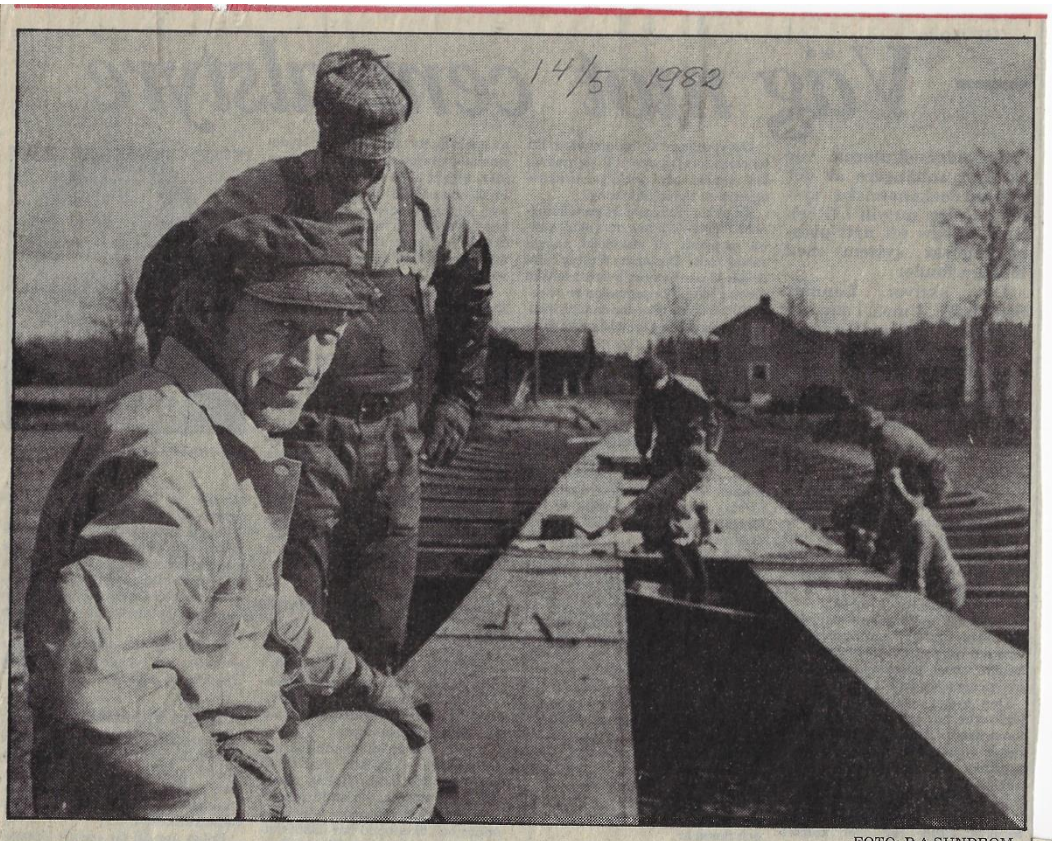

FOTO: P A SUNDBOM

– Det här känns härligt, säger en nöjd Bernt-Åke Ledström, ordförande i Hummelholms broförening som lett kampen för en ny bro. Här med Paul Niskanen – en av de frivilliga som ställt upp.

Kronan slog bro över Öreälven

Sommaren är räddad!

☐ Glädjen är i dag stor i byn Hummelholm.

☐ Med hjälp av två yrkesmilitärer från Ing 3 i Boden byggdes på torsdagen en pontonbro mellan byns norra och södra delar.

☐ Därmed fick de fem grannar som i vinterstormen natten mellan den 14 och 15 januari förlorade sin hängbro en ny fast förbindelse med grannarna och till affären i byn.

☐ – Sommaren är räddad, säger Elis Ledström, en av de drabbade.

SIDAN 18

– Ni skulle nog kunna bli ingenjörssoldater, säger fanjunkare Claes Lindberg längst t h till "sina" brobyggare i Hummelholm fr v Elis Jonsson, Lars-Göran Flodin, Sixten Holmgren, Lennart Sandström, Paul Niskanen. Severin Jonsson, Elis Ledström, Martin Holmgren, och Bernt-Åke Ledström. I bakre ledet kapten Erling Oscarsson, Samuel Ledström och Ruben Westermark.

Ny kontakt med andra stranden

HUMMELHOLM (VK)

– Nu är sommaren räddad.

Elis Ledström i Hummelholm var nöjd på torsdagen. Då fick nämligen han och hans fyra grannar på södra sidan Öreälven "kontakt" med andra stranden igen.

Med hjälp av militär från Ing 3 i Boden byggdes på några timmar en pontonbro invid landfästena för den gamla hängbron.

Därmed får de fem grannarna åter förbindelse med byn, åtminstone i sommar.

Den här pontonbron kan ligga ute tills någon gång i oktober/november.

– Och då hoppas vi ha fått besked om att allt är klappat och klart för att bygga en ny bro, säger Bernt Åke Ledström, ordförande i brons byförening och tillika byålderman.

Fyra månader

Det tog nästan på dagen fyra månader från det att den gamla hängbron raserades tills dess en ny bro fanns på plats.

Natten mellan 14 och 15 januari rev stormen med sig den 36 år gamla förbindelsevägen i Hummelholm.

Sedan dess har byborna kämpat hårt för att få en ny bro – en kamp som nu åtminstone delvis lyckats.

Man har uppvaktat olika instanser och skrivit brev bl a till försvarsministern.

Betytt en del

– Helt klart har försvarsministerns och arméstabens positiva inställning betytt en del i att vi nu finns här, säger kapten Erling Oscarsson som tillsammans med fanjunkare Claes Lindberg ledde broarbetet.

Det utfördes av frivilliga bybor som offrade en arbetsdag för att få en ny broförbindelse.

– Nog kan ni bli ingenjörssoldater, menade fanjunkare Lindberg.

Alla jobbade och slet med bryggor, pontoner och båtar i den hårda blåsten.

Allt gick dock perfekt. Vid elvatiden på dagen började man och mot aftonsidan var förbindelsen etablerad.

– Vi hade med oss ett blågult band. När bron är klar skall byålderman få "klippa snöret". Lite festligt skall det vara, säger Erling Oscarsson.

Den bro som byggs är tre meter bred (den gamla var två). Totallängden blir 80–90 meter och den tål sju tons last.

Det hela är en engelsk konstruktion från slutet av 40-talet. Numera använder sig försvaret av moderna metoder. I dag byggs en sådan här bro på en timme och då tål den 50 tons tryck.

Men ingenjörstrupperna har kvar några pontonbroar av äldre modell också för att kunna hjälpa till i katastrofsituationer.

Inte konkurrera

– Man bör komma ihåg att vi inte så ofta kan fara ut på byggen av den här typen, fortsätter Erling Jacobsson.

– Vi vill och får nämligen inte konkurrera med entreprenörer och byggföretag. Men i det här fallet så kunde vi gå in och hjälpa byborna tillfälligt och då ställer vi självfallet gärna upp.

Glädjen var påtaglig bland de bybor som hjälpte till med arbetet.

– Vi är väldigt tacksamma både gentemot militärerna och de bybor som frivilligt satsat arbetstid här i dag, säger Bernt-Åke Ledström som leder kampen för en ny bro i byn.

– Det här är väldigt bra, säger Elis Jonsson, som bor på älvens södra sida.

– Gubben har passerat de 70 och då är det lite jobbigt att måsta ta båten varje gång man skall över till byn för att handla eller göra något annat ärende.

Försvarsminister Torsten Gustavsson är kanske inte den populäraste av ministrar. Men i Hummelholm, Nordmaling är folk tacksamma över att han hjälpte till att ordna en ny bro.

NORDMALING

Pehr-Axel Sundbom
0930/100 29

Kommunen svek sina LÖFTEN

15/5 1982

NORDMALING (VK)

Föräldrar till 42 barn i bostadsområdet Gärdet i Nordmaling är på kollisionskurs med kommunens sociala nämnd. Anledningen är att föräldrarna tycker att kommunen inte har uppfyllt sina tidigare löften om den kommunala barnomsorgen.

För drygt en vecka sedan skickades en skrivelse till "sociala" med en rad frågor, samtidigt som ett krav framfördes på att få svar inom tio dagar.

Under fredagen besökte en delegation på tre mammor och deras barn förvaltningen. Några svar på sina frågor fick de inte, men nämnden har ändå tagit ett beslut på att begära ytterligare pengar från fullmäktige för att lösa de akutaste problemen.

• Föga muntert

– Hur kan ni uppmuntra folk att flytta till Nordmaling och locka med att det finns kommunal barnomsorg till alla, var en av de frågor som föräldrarna hoppats få svar på. De menar att när en förälder står i begrepp att utnyttja den finns ingen som står till svars för dessa löften.

Det blev socialchef Fritz Egon Berg som fick besök av de tre mammorna Marine Nyström, Kerstin Lindberg och Iris Sundin samt deras barn. Några egentliga svar på de frågor som föräldrarna skirivit ner hade inte nämnden åstadkommit. Det blev därför de s k standardsvaren som socialchef Berg fick ge.

• Inga pengar

– Vi har inga pengar budgeterade som räcker till att lösa alla problem kring barnomsorgen, menade han bl a.

Ett konkret besked kunde han ändå ge de besökande mammorna.

– Nämnden har beslutat att hos kommunfullmktige begära ytterligare pengar för just barnomsorgen. Det blir utöver de medel som begär utnyttjas för att öka antalet platser i familjedaghem med ytterligare 10, från tidigare begärda 70 till 80.

• Delas upp

Om dessa tio heltidsplatser kan delas upp på halvtidare skulle det betyda att kanske 20 barn får plats i familjedaghem, menar Berg.

– Vi begär pengarna med hänsyn till den inflyttning som har skett just till "Gärdet". Området bebos i huvudsak av barnfamiljer vilket ökat behovet, mer än beräknat.

Konkret betyder sociala nämndens beslut att om fullmäktige släpper till pengar ska ytterligare tio familjdaghemsplatser beredas.

– Det hjälper inte på långa vägar, men vi kanske kan lösa det mest akuta problemet. Alla har kanske inte sådana problem att de måste lösas genast.

Fritz Egon Berg berättade även att politikerna i nämnden ska ha ett möte i nästa vecka. Då ska diskuteras möjligheten att omdisponera platserna på förskolorna för att se om man på så sätt kan frigöra ytterligare platser.

• Föräldrar till 42 barn i bostadsområdet "Gärdet" i Nordmaling är på kollisionskurs med kommunen. Anledningen är att de anser kommunen lovat mer än de hållit beträffande arnomsorgen. Fr v Kerstin Lindskog, Iris Sundin och Marine Nyström. Socialchef Fritz-Egon Berg försöker förklara situationen.

NORDMALING

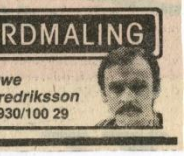

Owe Fredriksson
0930/100 29

BRAND-BILEN BÄST

15/5 1982

• *Brandchef Henrik Karlsson demonstrerar kårens utrustning, vilket barnen tyckte var intressant. Barn från förskolorna Bikupan och Gärdet samt Skogsdungens dagis var med.*

NORDMALING (VK)

Det var med stort intresse som förskolorna och dagis i Nordmaling besökte brandstationen i Nordmaling häromdagen. Besöket ingick som ett led i Barnens trafikvecka och gav tillfälle att dels se hur delar ur brandmännens arbete går till och dels, vilket kanske var mest uppskattat, åka i en av brandbilarna.

Barnens trafikvecka i Nordmaling har bjudit på ett späckat program som inledde redan i måndags med föräldramöten där Kjell Ulfhjelm medverkade.

Båda brandkårerna, Nordmaling och Rundvik, var engagerade i demonstrationen för förskolans barn och ungdomarna upp till och med högstadiet. På programmet var dels en visning hur brandmännen kan undsätta fastklämda personer i bilvrak och dels fick barnen tillfälle att se på brandbilarnas utrustningar. Ett mycket uppskattat inslag blev åkturen med en av de äldre brandbilarna.

– Jag vill provköra, tyckte Torbjörn Bäckman och drog på sig brandsoldathjälmen och klev upp på förarsätet.

Det blev rusning bland förskolebarnen som alla ville åka med och helst flera gånger. Visserligen blev det inte Torbjörn som fick sköta ratten utan Folke Sjöberg och det gick också bra.

Andra arrangemang under veckan har varit cykelns dag samt mopedgenomgång där bl a polisen medverkade med råd och tips. Idag lördag, demonstreras säkerheten i bilar och på söndag avslutas veckan med motionsbingo med en tipstolva med trafikfrågor i Olofsfors.

OWE FREDRIKSSON

17/5 1982

Rundvikstrampen

17/5 1982

Juniorer i centrum

RUNDVIK (VK)

Två juniorer, Bertil Elfving, Örnen och Erik Rönnqvist, Kalix, stal föreställningen när Rundvikstrampen i cykel avgjordes under söndagen. Tillsammans med B-senioren Peter Nilsson, Kalix åkte de ifrån huvudklungan redan efter ett par av de åtta milen. Med hjälp av bromsande lagkamrater såg de till att de 46 konkurrenterna aldrig fick vara med om avgörandet.

Taktik var det också i de yngre klasserna. Ett skolexempel blev det i klassen pojkar ungdom som åkte 35 km. Där åkte rundvikssonen Mikael Lundström, CK Örnen, in som klar segrare fem minuter före klungan och två minuter före tvåan Håkan Sjöström, Gimonäs.

Rundvikstrampen genomfördes för övrigt på ett snabbt och smidigt sätt. Sedan målet "flyttats upp" något 100-tal meter från sitt tidigare läge har målskjutsen dessutom blivit avgörande.

Tidigare har "målskynket" varit mitt i backen vilken gjort att alla åkarna genom sin fart nästan samtidigt kommit i mål. Nu blir det i stället bästa backtekniken som avgör tävlingen samtidigt som klungan blir längre udragen.

Det blev det alltså en junior Bertil Elfving, CK Örnen som åkte först i mål på den långa sträckan. Tiden blev 2.11.36 sekunden före Erik Rönnqvist, Kalix CK.

– Det började redan efter knappt två mil. Kenneth Gustafsson (Härnösand) och Erik Rönnqivst gick loss och jag hängde på i tron att även klungan skulle komma, berättar Bertil Elfving som är förstaårsjunior.

Men klungan släppte i stället, kanske mycket tack vare klubbkamraten Lars Schedin som försökte dämpa farten. I mål var Elfving, Rönnqvist och Peter Nilsson, Kalix CK (senior B) fyra minuter före de andra. Senior A vanns för övrigt av Mikael Antonsson, Täfteå IK.

• Maria duktig

I de yngre klasserna var det i vissa klasser en strid in under skrynket. Maria Edström, IFK Rundvik, gjorde ett bra lopp och vann med en hjullängd före Theresia Renmark, Hörnefors IF. Pojkar B vanns av Magnus Olsson, Spölands IF, några sekunder före CK Örnens Patrik Thelin.

I pojkar Ungdom blev det återigen en taktikseger. Mikael Lundström från Rundvik men som numera tävlar med CK Örnen vann en överlägsen seger sedan han gått loss direkt från start. Kvar i klungan blev klubbkamraten Jerry Wannberg som följde instruktionerna och höll igen. Håkan Sjöström, Gimonäs CK, ville dock mera och försökte hinna ikapp Mikael, men det lyckades inte. Håkan blev tvåa.

Segern i pojkar A gick till Gimonäs genom Stefan Sjöström Det blev en kamp på uppploppet med åtta andra. Yngre oldboys vanns av Karl-Erik Persson, Kalix CK och äldre av Björn Allergren, Gimonäs CK.

OWE FREDRIKSSON

Pojkar B 20 km: 1) Magnus Olsson Spöland 39.54 2) Patrik Thelin Örnen 39.57 3) Ulf Lowig do 40.47.

Flickor B 20 km: 1) Maria Edström Rundvik 39.52 2) Theresia Renmark Hörnefors 39.52 3) Susanne Zakrisson Täfteå 40.14 4) Pia Johansson Gimonäs 40.42.

Damer juniorer 35 km: 1) Christina Fors Gimonäs 1.00.51.

Ungdom pojkar 35 km: 1) Mikael Lundström Örnen 51.32 2) Håkan Sjöström Gimonäs 53.43 3) Jerry Wannberg Örnen 56.38.

Pojkar A 20 km: 1) Stefan Sjöström Gimonäs 31.06 2) Jörgen Andersson Skellefteå 31.06 3) Mikael Jonsson Örnen 31.06 5) Göran Stenmark Spöland 31.06 och Pasi Hokkanen IFK Rundvik 31.06.

Damer ungdom 20 km: 1) Helen Persson Rundvik 33.00.

Flickor A 20 km: 1) Gunilla Johansson CK Örnen 32.08 2) Maria Wannberg do 32.08 3) Camilla Hilmerstam do 33.00 4) Lena Andersson Bygdeå 33.00 5) Veronica Persson Rundvik 34.23 6) Ulrika Johansson Gimonäs 36.12 7) Anna Helmersson do 36.13 8) Annica Persson Rundvik 39.57.

Oldboys veteraner yngre 35 km: 1) Tage Nicolausson Cykelkedjan 56.43 2) Erling Karlsson Lycksele 56.50.

Oldboys veteraner äldre 35 km: 1) Lennart Tyrberg Örnen 57.11.

A-seniorer 80 km: 1) Mikael Antonsson Täfteå 2.15.35 2) Kenneth Gustafsson Härnösand 2.16.02 3) Lars Schedin Örnen 2.17.49 4) Birger Lundberg Spöland 2.17.49 5) Staffan Lindström Täfteå 2.17.49 6) P-O Hedluns Gimonäs 2.17.56.

B-seniorer: 1) Peter Nilsson Kalix 2.11.42 2) Jörgen Holmqvist Gimonäs 2.15.34 3) Mats Nordlund Härnösand 2.17.16 4) Staffan Antonsson Täfteå 2.19.09 5) Peter Mikaelsson Gimonäs 2.19.10 7) Thomas Nyström Lycksele 2.19.10 8) Torbjörn Jakobsson Gimonäs 2.19.10 9) Bengt Lundberg Tfäteå 2.19.10.

Juniorer: 1) Bertil Elfing Örnen 2.11.36 2) Erik Rönnqvist Kalix 2.11.37 3) Stefan Nyström Gimonäs 2.19.06 4) Hans Kågström do 2.19.09 7) Thomas Andersson Bygdeå 2.19.16 8) Jan Hellström Gimonäs 2.20.14 9) Peter Nyström Spöland 2.29.46.

Oldboys y 80 km: 1) Karl-Erik Persson Kalix 2.15.55 2) Kjell Stenudd Gimonäs 2.15.56 3) Arne Zakrisson Täfteå 2.15.56 4) Jan-Erik Wännström do 2.15.56 5) Åke Edström Cykelkedjan 2.15.56, Staffan Jonsson Volvo Umeverken 2.15.56, Michell Bodin do 2.15.56, Stefan Fjällstedt do 2.15.56, Svante Sandin Gimonäs, 2.15.56, Lars Lundström Cykelkedjan 2.15.56, Rune Tjärnqvist Spöland 2.15.56, Dan-Ove Molin Täftå 2.15.56, Stig Johansson Yäfteå 2.15.56, Roland Meyer Örnen 2.15.56.

Oldboys äldre 80 km: 1) Björn Allergren Gimonäs 2.25.26 2) K-G Holmström Cykelkedjan 2.25.28 3) Roland Johansson Rundvik 2.25.28 4) Mats Berglund Täfteå 2.25.29 5) Åke Jonsson Cykelkedjan 2.25.32 6) Joek Gustafsson täfteå 2.25.33 7) Sven-Erik Nilsson Timrå CK 2.35.31 8) Bertil Strandberg Täfteå 2.39.04.

18/5 1982

Företagare frågade

18/5 1982

NORDMALING (VK)

Känner kommunen till i vad mån de lokala företagen kan erbjuda varor och tjänster. Det här var en av de frågor som väcktes av det 20-talet företagare och köpmän som häromkvällen deltog i det offentliga möte som folkpartiet i Nordmaling anordnat om just företagarfrågor.

Det kom fram vid mötet att många företagare tycker att kommunens företrädare är dåligt orienterade om sorteringen hos företagen. Ett exempel nämndes på att vid ett tillfälle kommunen köpt ett batteri i Umeå sedan man hört sig för hos en företagare men inte hos någon fler. Någon form av företagskatalog med förteckning på företagarna och deras ungefärliga sortiment efterlystes.

Man tog även upp vikten av den fria konkurrensen för att företagarna skall kunna fortsätta. Effektivitetskravet togs också upp och betonades. Mest ifrågasattes dock om inte kommunens upphandlingsreglemente följs för bokstavligt. Många gånger skulle det måhända totalt sett vara billigare att handla lokalt än att gå på lägsta bud.

Vikten av köptrohet gentemot företagen i kommunen betonades starkt. Många sysselsättningstillfällen skapas och det – i förhållande till kommunens storlek – utomordentliga serviceutbudet kan då ytterligare förbättras och utvecklas.

Flertalet frågeställare ifrågasatte kommunens lagerhållning som man ansåg vara alldeles för stor. Kommunen kunde klara sig med ett mindre lager och i stället handla på befintliga affärer.

Förslag om turistprojekt, energisatsningar och andra sysselsättningsskapande åtgärder framfördes också. Fp-politikerna Allan Bäckman, K G Wilhelmsson och Christer Bäckman fick med sig många synpunkter på hur man skall bidra till att skapa ett bra företagsklimat till fromma för kommunens utveckling. Lennart Björk SHIO-ombudsman, konstaterade att Nordmalings läge vid E4 i förening med tillgång till såväl hamn som järnväg är en förutsättning för utveckling av befintliga företag och även en dragningskraft när det gäller att nylokalisera industrier till orten.

Stort överskott för Nordmaling

21/5 1982

NORDMALING (VK)

Nordmalings kommun redovisar ett överskott på 5,6 miljoner i driftbudgeten för 1981. I fjol var överskottet 5,8 miljoner. Samtidigt har man en minuspost på kapitalbudgeten på hela 1,8 miljoner varför det verkliga överskottet blir knappa fyra miljoner. Det här framgår av kommunens bokslut som nu är slutreviderat och så småningom kommer upp till behandling i kommunens styrelse och i fullmäktige.

Anledningen till att kapitalbudgeten uppvisar underskott är att man inte fått de budgeterade 2,5 miljonerna i statsbidrag till de va-anläggningar som samtidigt byggdes i bl a Gräsmyr, Håknäs, Brattsbacka, Nordmaling och Norrfors.

• "Blåst"

Det var hösten 1981 ungefär i samband med att budgeten för 1982 spikades som beskedet kom att man kunde känna sig "blåsta" på de här statsbidragen. Kommunen har gått in med en ansökan om extra skatteutjämningsbidrag för de här bortfallna pengarna, men hur det går i den frågan är inte klart.

Största överskottet under 1981 lämnar skolan med dryga två miljoner i plus. En annan stor pluspost är intäktsräntorna som är 1,6 miljoner högre än budgeterat. Dessutom har man kunnat slippa att ta upp en del planerade lån varför kalkylerade utgiftsräntor har minskat med cirka 400 000 kronor.

• Lägre löner

En huvudanledning till överskottet är i Nordmaling som på så många andra ställen att löneutgifterna stigit mindre än beräknat, något som inte minst ger utslag på skolans personalintensiva område.

P A SUNDBOM

Nordmaling löser barnomsorgsproblem

NORDMALING (VK)

Det är inte otänkbart att sociala centralnämnden i Nordmaling tämligen snart kan lösa det mest akuta behovet av barnomsorgsplatser i centralorten. En utredning pekar på möjligheten att integrera fritidsbarn i daghemsgruppen vilket ger möjlighet till att ta emot ett större antal små barn. Samtidigt kan man dessutom inför hösten slå ihop deltidsbarnen i förskolan till en större samt en mindre grupp som koncentreras till en förskola respektive fritidshemmet. Det frigör en förskola som sedan kan utnyttjas som daghem för förslagsvis 15 barn.

Det var under tisdagen som utredningen diskuterades av berörda instanser, föräldraföreningen, daghemspersonalen, deras fack samt socialas politiker och tjänstemännen på kontoret. Som underlag presenterade Kurt Hansson, kommunförbundet, den utredning som han utfört på uppdrag av nämnden. Syftet med den har bl a varit att skapa en konkret bild av hur barnomsorgsverksamheten ska kunna bli effektivare.

Efter en utförlig genomgång av utredningen där bl a olika aspekter på barnomsorgens kvaliteter togs upp kom han så in på det som i första hand intresserar föräldrarna i dagiskön.

• Barn blir siffror

– Eftersom barn i olika åldrar kräver olika tillsynstid så kan man omräkna barnets ålder i platsbegrepp, menar Kurt Hansson. Han har själv utfört en beräkning som gör att barn i åldern 1–3 år får 1,5 plats. 3–6 år 1,0 plats och 7 år och uppåt 0,6 plats. I en uträkning som ska ge svar på hur många barn som bör finnas i ett daghem räknas därför antalet barn i de olika åldersgrupperna om så att det motsvarar det antal som t ex barnstugan är byggd för eller de personalresurser som finns.

– Det betyder samtidigt att barnens ålder avgör hur många barn som bör finnas på daghemmet.

• Pussel

Det skapar samtidigt ett pusselarbete av tjänstemännen om barnstugan ska utnyttjas maximalt. Konkret för Nordmalings del betyder det ökande kravet på flera små barn till daghemmet Skogsdungen att detta delvis kan lösas genom att integrera fritidsbarn i gruppen. Fritidsbarn kräver mindre "plats" än t ex barn i åldern 3–6 år och utnyttjar samtidigt i liten utsträckning det fritidshem som är iordningställt.

En bieffekt av pusselarbetet blir att "kölistan" till daghemmet inte kan följas.

• "Biet" blir daghem

Hösten -82 ska 44 barn gå i deltidsförskola medan det disponibla platsantalet uppgår till 80. Utredaren föreslår därför att verksamheten koncentreras till en av förskolorna, Biet eller Gärdet. De barn som då inte får plats, uppskattningsvis ett 10-tal bildar en egen grupp i fritidshemmets lokaler. Den förskola som sedan blir tom kan då användas som daghem för ca 15 barn.

– Förmodligen kan det då bli tal om "Biet" som daghem eftersom köksresurserna där är bättre, säger Ulla Ersholt, socialas ordförande.

• Remissvar

Utredningen presenterades således under tisdagen för de berörda parterna. Nu återstår deras interna diskussioner innan de i början av nästa vecka ska ge sina remissvar till nämnden. Innan mötet avslutades sa Ulla Ersholt till VK men med adress till de föräldrar som i förra veckan krävde svar från nämnden beträffande barnomsorgen:

– Vi har inte så snabb behandling att vi kan ge svar inom 10 dagar. Det tar minst en månad innan alla sagt sitt och sedan ligger ändå avgörandet hos kommunstyrelse och fullmäktige.

OWE FREDRIKSSON

Högåker leder "Skärmfrossan"

18-5-82

RUNDVIK (VK)

Högåker tog ledningen i Skärmfrossan i orientering som startade i terrängen omkring Manhemsborg på söndagen. Totalt skrapade Högåkers löpare ihop hela 420 poäng.

Bjurholm som kom närmast fick 208, Vännäs OK på tredje plats hade 80 – Tväråbäck 78, Spöland 33 och Agnäs 10.

Banläggare för dagens tävling som samlade 120 deltagare var Per Eklund och Anders Lindgren. Tiderna var överlag snabba i den relativt lättsprungna terrängen.

Högåker tog också flest klassegrar med fyra. Evy Lindblom vann damer 3,4 km och Guijan Burström damer 4,5. Niclas Sandström var snabbast på herrar 4,5 och Roland Söderström herrar 6,9. I damer 2,2 vann Camilla Eriksson Bjurholm och i motsvarande herrklass Anders Lundström IFK Umeå. Roger Eriksson hemförde Vännäs enda seger i herrar 3,4.

Damer 2,2 km: 1) Camilla Eriksson Bjurholm 25.29, 2) Helena Degerman do 27.34, 3) Annika Burström Högåker 28.06, 4) Maria Johansson do 28.27, 5) Cecilia Rehnmark IFK Umeå 29.18, 6) Ann Blomqvist Högåker 29.26, 7) Ewa Persson Bjurholm 29.28, 8) Ann-Charlotte Nylén Högåker 30.38, Taina Nykänen do 30.38, 10) Elinor Burström do 31.33,

11) Inga Eriksson Bjurholm 32.48, 12) Marie Lindberg do 37.46, 13) Inger Lindberg do 37.54, 14) Laila Eriksson do 37.54, 15) Hanna Lundström IFK Umeå 38.35, 16) Malin Alenius Bjurholm 38.36, 17) Elisabeth Burström Högåker 39.33, 18) Elisabeth Johansson Vännäs 39.54, 19) Cecilia Lindbäck do 40.10, 20) Ulrika Östensson Högåker 42.02,

21) Kajsa Burström do 42.14, 22) Marie-Louis Hörnqvist Bjurholm 46.45, 23) Marianne Hörnqvist do 46.53, 24) Malin Jonsson do 47.04, 25) Linda Gunnarsson IFK Umeå 48.36, 26) Ulrika Öberg Högåker 52.09, 27) Anna-Karin Westin do 52.09

Herrar 2,2 km: 1) Anders Lundström IFK Umeå 20.56, 2) Ulrik Frödin Högåker 21.12, 3) Mattias Sandberg Bjurholm 25.04, 4) Christer Edlund Högåker 26.05, Fredrik Östensson do 26.05, 6) Mattias Alenius Bjurholm 29.58, 7) Robert Arvidsson Högåker 30.16, 8) Fredrik Jonsson do 30.17, 9) Lars Arctaedius do 31.19, 10) Thomas Eriksson Vännäs 32.36,

11) Anders Eriksson do 32.36, 12) Bengt Eriksson do 32.48, 13) Markus Frödin Högåker 32.49, 14) Erik Lindqvist Vännäs 33.42, 15) Mattias Eriksson Bjurholm 37.46, 16) Fredrik Nyström Högåker 45.11, 17) Lars Eriksson do 45.24, 18) Tomas Jonsson Bjurholm 46.27, 19) Pierre Magnusson Högåker 52.08, 20) Johan Törner do 52.09

Damer 3,4 km: 1) Evy Lindblom Högåker 34.47, 2) Amy Häggkvist Högåker 38.40, 3) Katarina Lundgren Tväråbäck 44.27, 4) Jenny Lindberg do 46.32, 5) Annika Norqvist do 48.32, 6) Gun-Marie Bergh Högåker 100.17, 7) Eleonor Ersholt do 100.17

Herrar 3,4 km: 1) Roger Eriksson Vännäs 29.18, 2) Sune Arvidsson Högåker 31.40, 3) Dan Grundberg Vännäs 35.17, 4) Tomas Berg Högåker 54.21, 5) Johan Sandberg Bjurholm 57.27

Damer 4,5 km: 1) Guijan Burström Högåker 51.36, 2) Ann-Beth Jonsson Spöland 53.22, 3) Kerstin Norqvist Tväråbäck 53.41, 4) Kerstin Jonsson Bjurholm 62.22

Herrar 4,5 km: 1) Nicklas Sandström Högåker 33.20, 2) Mats Burström do 34.41, 3) Jan Forsberg Bjurholm 35.46, 4) Anders Eriksson Tväråbäck 36.00, 5) Patrik Eriksson Vännäs 36.13, 6) Inge Jonsson Bjurholm 37.46, 7) Thord Lindberg do 39.48, 8) Rolf Lindbäck Vännäs 39.52, 9) Jan Wiklund Högåker 40.26, 10) Lars-G Lindberg Bjurholm 40.49,

11) Sven-Erik Berg Högåker 41.50, 12) Sune Lundström IFK Umeå 42.05, 13) Hans Forsberg Bjurholm 42.26, 14) Åke Gunnarsson IFK Umeå 43.15, 15) Lennart Sjögren Högåker 43.21, 16) Lars Andersson do 43.23, 17) Gottner Johansson Högåker 45.40, 18) Per Lindberg Tväråbäck 48.42, 19) Åke Arctaedius Högåker 49.50, 20) Anders Jonsson, Spöland 50.36

21) Volgan Häggkvist Högåker 50.38, 22) Lars Hägglund, do 5-.31, 23) Torbjörn Häggkvist do 57.52, 24) Johan Sjögren do 61.37, 25) Patrik Olofsson do 62.56, 26) Eskil Burström do 63.53, 27) Per Sjögren do 72.00, 28) Jörgen Bergh 72.13

Herrar 6,9 km: 1) Roland Söderström Högåker 45.20, 2) Ulf Hägglund Skellefteå 47.47, 3) Kjell-Olof Österberg Högåker 48.10, 4) Göran Söderström do 48.26, 5) Christer Alenius Bjurholm 48.34, 6) Lennart Blomqvist Högåker 51.33, 7) Bert Forsberg Bjurholm 51.37, 8) Harry Lindqvist do 51.41, 9) Håkan Eriksson Tväråbäck 52.02, 10) Gösta Johansson Högåker 52.24,

11) Stig Björklund do 52.58, 12) Mats Norberg Spöland 54.20, 13) Hasse Åsgran Tväråbäck 54.37, 14) Lennart Forsberg, Bjurholm 55.28, 15) Sven Andersson Tväråbäck 56.01, 16) Christer Helmersson Spöland 56.17, 17) Lars Forsberg Björken 58.11, 18) Erik Sondell IFK Umeå 58.23, 19) Ove Häggström Högåker 58.38, 20) Per Jonsson Bjurholm 59.54,

21) Ove Stöckel Vännäs 60.53, 22) Stellan Eriksson Agnäs 64.13, 23) Kjell Ahlstrand do 66.07, 24) Jack Björklund Högåker 68.59, 25) Hasse Norberg Spöland 69.26

Ställning efter första omgången (dagens totalpoäng inom parentes)

1. Högåkers OK	6	(420)
2. Bjurholms IF	5	(208)
3. Vännäs OK	4	(80)
4. Tväråbäcks IK	3	(78)
5. Spölands IF	2	(33)
6. Agnäs IK	1	(10)

19/5 1982

Auktionen gav halva pianot

NORRFORS: En fin grundstomme till det piano man tänker köpa till församlingsgården i Norrfors gav lördagens auktion. Norrforsborna hade skänkt så varierande saker som konstgödsel, tunnbröd och potatis. Högsta budet 700 kronor inbringade en ulltavla skänkt och gjord av Göta Sikström, Nordsjö. Ett 75-tal personer hade mött upp och behållningen av kvällen blev inte mindre än 7.776 kronor. Före auktionen hade man hållit avslutning på barn- och ungdomsgruppen i kyrkan där Eva Britt Gunnarsson delade ut diplom till alla barnen.

Ledarna i sin tur avtackades av komminister Roland Ahlstrand. Därefter samlades man i församlingsgården för auktion med komminister Ahlstrand som utropare.

– Norrforsborna är otroligt duktiga på att ställa upp, säger Roland Ahlstrand, först genom att skänka saker till oss och sedan genom att köpa tillbaka dem.

21/5 1982

Dödsfall

Ruth Classon, Brattfors. På regionsjukhuset i Umeå avled på tisdagen efter endast ett par dagars sjukdom fru Ruth Classon, född Dahlqvist, maka till byggnadsarbetare Helge Classon, Brattfors, Nordmaling. Hon var 47 år och sörjes förutom av maken närmast av två döttrar, en son, svärson, barnbarn, tre systrar, en broder samt svågrar.

Hon var född i Åsele. 1953 började hon arbeta vid Strömsörs vårdhem. Två år senare gifte hon sig med Helge Classon och flyttade till Brattfors där makarna sedan dess varit bosatta. En tid drev de ett jordbruk men detta avvecklades när Ruth Classon i mitten på 1960-talet började arbeta på Nordmalings sjukhem där hon sedan dess varit anställd. Hon gjorde sig känd som en rejäl och gedigen personlighet som förutom sitt arbete vid sjukhemmet ägnade sina krafter åt hemmet och familjen. På fritiden sysslade hon gärna med bl a näverslöjd. Hon var i full verksamhet när hon i lördags plötsligt insjuknade. Dödsbudet kom helt oväntat för familjen och hennes många vänner och hennes alltför hastiga bortgång har väckt förstämning såväl på arbetsplatsen som i byn Brattfors.

22/5 1982

Vår älskade

Gustav Evert Öberg

* 24/10 1915 † 19/5 1982

har hastigt lämnat oss, i djup sorg och saknad, men i ljust minne bevarad.

Fällfors, Norrfors 21 maj 1982

INGRID
Kjell-Åke
Vivianne och **Stig**
Håkan, Monica
Maj-Britt och **Bertil**
Henrik, Elin
Karl-Erik och **Gun-Britt**
Hardy
Bo och **Britta**
Åsa
Kurt och **Inga-Stina**
Övrig släkt och vänner

Stilla du somnade in från världen
Soliga minnen du lämnade kvar
Tårfyllda ögon följer på färden.
Tack för all kärlek och omsorg du gav.

Jordfästningen äger rum i Norrfors kyrka måndag 5 juni kl 15.00. Därefter inbjudes till minnesstund i församlingsgården. O.s.a senast 1 juni, tel 0930/910 76, 910 27. I stället för blommor, tänk på fonden för hjärt- och kärlsjuka (förm. av föreningsbanken).

21/5 1982

Min kära Maka,
vår snälla Mamma,
Mormor och Svärmor

Ruth Classon

* 28/6 1934 † 18/5 1982

har hastigt lämnat oss i outsäglig sorg och saknad.

Brattfors, Nordmaling
den 19 maj 1982

HELGE
Carina och **Dick**
Petter
Stig-Åke
Helena

Tom blir platsen i hemmets vrå
Tung blir vägen att ensam gå
Tack kära maka,
För de år som gått
Tack, kära Mor
För allt vi fått

Jordfästningen sker fredag 28/5 kl 14.00 i Catharinakapellet, Nordmaling. De som med sin närvaro önskar hedra Ruths minne inbjudes efter akten till minnesstund i församlingsgården.

22/5 1982

Gustav Öberg, Fällfors. I sitt hem i Fällfors, Norrfors, avled på onsdagen förre skogsarbetaren och hemmansägaren Gustav Öberg. Han var 66 år och sörjes närmast av makan Ingrid, född Nordlund, sex barn, sonhustru, svärsöner, barnbarn samt syskon.

Han var född i Fällfors på den gård han kom att bo och verka i hela sin livsgärning. Sin huvudsyssla fann han i skogen bl a under många vintrar med hästkörning av virke längs Lögdeälvens dalgång. Under vår- och sommartid deltog han i flottningsarbetet längs älven så länge det pågick. Han var en intresserad jägare som ägnade sig åt såväl småviltjakt som älgjakt.

Öberg engagerade sig också i den egna byn och var med och drev vägfrågan för Fällfors och var även ordförande i byns vägförening under flera år. Han var också en av tillskyndarna till Norrfors älgskyttebana. Öberg var noggrann och samvetsgrann till sin läggning. När han åtagit sig en uppgift la han ner oerhört mycket arbete personligen på att fullfölja den. Sviktande hälsa tvingade honom i mitten av 1970-talet att förtidspensionera sig. Sedan dess har han bl a sysslat en hel del med korsstygnsbroderier och skänkt sina barn många alster. Han tyckte också om att vistas ute i skog och mark. Trots att hans hälsa varit vacklande kom ändå dödsbudet på onsdagen mycket överraskande.

Bevara Lögdeälven

25/5 1982

EFTER att ha läst Masonites plan för utbyggnad av Lögdeälven kan jag inte sitta tyst längre. För när man säger att man har tagit stor hänsyn till naturen så måste jag säga att detta är en stor lögn!

Vad man menar med natur verkar bara vara det man ser från bilfönstret, för i stycke efter stycke så säger man "området är dolt från insyn och avsides". Det verkar som att så länge förödelsen inte syns från vägen så går det bra. Man har visst glömt bort oss fiskare, jägare och annat friluftsfolk som vistas efter hela älvsträckan och inte bara ser älven från bilfönstret.

När jag sen läser kapitlet om fisket i älven kan jag inte bli annat än upprörd. Där säger Masonite t ex att fisket är av mindre omfattning än i liknande vattendrag i regionen. Vilka är dom andra vattendragen?

Att fisket är av mindre omfattning har man kommit fram genom en fångststatistik som inte stämmer med verkligheten och undanhållande av fakta som inte passar Masonite. Ett exempel på detta är när man säger att vid 70-talets början fiskade 15 fiskare lax och sik med fem notar, 25 nät och 15–20 ryssjor i älvmynningen och att dessa tar det mesta av den fisk som ska upp i älven. Vad Masonite inte säger någonting om är att detta fiske inte får bedrivas längre p g a att kommunen har arrenderat fisket kring mynningen. Detta förbud har nu fört med sig att fisken nu utan problem kan ta sig upp till sina lekområden.

Att fisket har blivit bättre har jag själv upplevt genom dagligt fiske under sommarmånaderna sedan början av 70-talet. Den unika Slåttans-börtingen som var utrotningshotad har nu upplevt ett stort uppsving sedan mynningsfisket förbjöds i slutet av 60-talet.

Vidare säger Masonite att fisket är av mindre omfattning men det är en ren lögn, inte minst därför att många av Sveriges mest kända fiskeskribenter provfiskat Lögdeälven och anser den som en av Sveriges bästa lax- och öringsvatten.

Vid en utbyggnad skulle den strömlevande fisken drabbas katastrofalt hårt. I de torrlagda älvsträckorna försvinner all fisk och i de älvmagasin som skapas blir fiskens levnadsvillkor så gott som omöjliga. Den typiska strömfisken försvinner, likaså fiskens lekplatser.

Fisken försöker då hitta nya lekområden och oftast väljs bäckmynningar. Dessa hamnar långt upp på land när vattnet tappas under vintern och följden blir då att rommen fryser ihjäl. Att behålla ett naturligt bestånd av lekande öring och harr kommer således att bli nära nog omöjligt. Detta utbyggnadsförslag är skrämmande, man lägger fram det när det är lågkonjunktur för att locka politikerna. Man säger sig ta hänsyn till naturen men i själva verket utarmar man Lögdeävens dalgång.

Vakna berörda kommunbor och slåss för kommande generationer rätt till en levande älvdal!

K-G Åberg, Lögdeå

25/5 **50 år** 1982

50 år i dag, tisdag, fabriksarbetare Eje Nording, Hyngelsböle.

Han är född i Hyngelsböle. Började med att hjälpa sin far i jordbruket och med arbetet i skogen. Sedermera anställdes han som serviceman vid en bensinstation varefter han en tid körde truck vid Masonite i Rundvik. Sedan anställdes han vid MoDo:s fabrik i Husum där han alltfort arbetar. 1956 gifte han sig men blev änkeman efter några år. 1962 gifte han om sig med Ingrid Holmgren.

Eje Nording har även skaffat sig trafikkort och kör ibland extra som taxiförare. Sin fritid ägnar han gärna åt fiske i Lögdeälven. Han har även ett förflutet som boxare och gick en del matcher i början på 60-talet när boxningssporten hade sitt stora uppsving.

21/5 1982

Hej då . . . nu sticker vi säger fr v främre raden Nils-Olof Engström, Mats Olovsson, Ni Rönngren, Jörgen Sjöström, Mona Allerth, Helena Holmgren, Magnus Johansson. Bakre rade fr v Jeanette Hägglund, Kristin Englund, Håkan Olovsson, Jonas Norén, Lennart Carlsson Per-Erik Andersson, Kim Forsberg, Karin Söderström, Laila Rasmussen, Kenneth Eriksson Fredrik Jonsson, Fredrik Norén, Sonja Lind, Eva Lindqvist och ledarna Lennart Nylén, Kur Lindqvist samt chauffören Karl-Gunnar Eriksson.

21/5 1982

När alla ställer upp blir det skolresa av

LÖGDEÅ (VK)

I Lögdeå skola ställer alla upp när det blir tal om skolresa för ungdomarna. Det är lärarna. Det är bespisningspersonalen. Det är vaktmästaren. Dessutom givetvis eleverna och deras föräldrar samt far- och morföräldrar.

Alla "backar de upp" ungdomarna. Först med att skänka alster som kan säljas vid basarer och auktioner. Sedan köper man tillbaka det hela och får ihop pengar.

Så nu har 5–6:an kunnat ge sig iväg på en tur med Kolmårdens djurpark som mål.

18.000 kr har eleverna sparat. På onsdagsmorgonen bar det iväg.

Med några lärare och ett par föräldrar som ledare och med Karl-Gunnar Eriksson vid bussratten hade 21 förväntansfulla ungdomar samlats.

Föräldrar vinkade iväg sina tel-

ningar och vinkade gjorde också b spisningstanterna som redan börj sitt arbete för dagen.

Det här var för övrigt andra sk resan som den här gruppen gjor tillsammans. För två år sedan g man sig också ut på en tur. Även hade man samlat och sparat till r san på känt manér.

– Sammanhållningen här mycket fin, betygsatte Lennart N lén den av lärarna som följde me som ledare.

P A SUNDBOM

22/5 1982

Centermöte med "affärer"

27/5 1982

GRÄSMYR: Sven-Olof Edvinsson, läkare och landstingsman, medverkade vid centerns månadsmöte i Gräsmyr häromkvällen. Han redogjorde för aktuella landstingsfrågor och tog upp en del märkliga "affärer" gjord av nuvarande s-märkta landstingsledning. Socialdemokraterna hade lovat stoppa byggandet av Ånäsets sjukhem 1979. I dag när bygget är klart och fungerar väl kan man naturligtvis inte riva anläggningen. Inte heller har det – som sossarna svartmålade – varit svårt att få personal till Ånäset – snarare tvärtom.

– Det här bevisar, menade Edvinsson, att mindre anläggningar ofta blir bra arbetsplatser med bra miljö.

Missionsförsäljning i Gräsmyr gav 6 000

GRÄSMYR: Gräsmyrs missionsförening har hållit en rad möten den senaste tiden. Vid en förmiddagsgudstjänst medverkade Brånskören. Vidare har man hållit missionsafton samt den årligen återkommande missionsförsäljningen. Gottner Jonsson, Umeå, och Erik Eriksson, Dalarö, predikade och medverkade med sång. Duettsånger och vittnesbörd framfördes av Carina och Marina Lindgren. Missionsförsäljningen hölls av Thyra, Magnus och Gustav-Adolf Bäckman. Aution och kollekter inbringade 6.000 kronor.

Trängsel för vuxenkören

NYÅKER: Vuxenkören tillsammans med Bjurholms musikanter gästade på Kristi Himmelsfärdsdag för första gången missionskyrkan i Nyåker. Mötesledare var John Åström som även välkomnade. Inbjduare var Vilma Salmonsson som svarade för inledningsord varefter kören och musikerna övertog och genomförde sitt uppskattade program. En rad vittnesbörd frambars av bl a Elis Magnusson, Edolf Ögren, Gerda Glas och Aina Andersson. Som solist fungerade Hemming Vesterlund, vilken även ledde en kort andaktsstund. Missionskyrkan var till trängseln fylld och man tvingades öppna dörrarna till en angränsande lokal för att alla skulle få plats.

25/5 1982

Björk-spelen i Nordmaling

25/5 1982

Något av nypremiär för friidrottstävlingar blir det på skolidrottsplatsen på Levaråkern i kväll, tisdag. Då anordnas nämligen Björkspelen i friidrott.

Det är en tävling som normalt brukar hållas på Gammlia i Umeå. Men där håller man på med omläggning av banorna.

– Därför tyckte vi det kunde vara lämpligt att testa de nya banorna i Nordmaling, säger tävlingsledaren Peter Sedlacek.

– Dessutom hoppas vi att den här tävlingen kan bli en sporre för friidrottsintresset i Nordmaling, nu när man fått riktiga banor.

25/5 1982

27.762 starter i Nordmalingskorpen

25/5 1982

NORDMALING (VK)

Nordmalingskorpen hade 27.762 starter i sina motionsaktiviteter under sitt senaste verksamhetsår. Detta framgår av föreningens verksamhetsberättelse. Största gruppen starter nåddes i "cykla/gå till jobbet" som samlade 8.298 och "en-milaturen på cykel" som fick 8.129 starter.

Totalt motionerade varje nordmalingsbo statistiskt sett 3,5 gånger under det här året. Motionsbingon var tredje största gruppen med 3.291 starter.

Vid sitt årsmöte valde Nordmalingskorpen ny ordförande. Kent Forsberg, Olofsfors, tar över klubban efter Sten Fougman, Nordmaling, vilken avböjt återval. Fougman står dock kvar i styrelsen och omvaldes som ledamot för två år liksom Helmer Häggström och Sune Eriksson, båda Nordmaling. Övriga är Bo Sundqvist, Öre, kassör och Jens Östensson, Olofsfors, sekreterare samt Henrik Engman och Margareta Nätterlund, Nordmaling.

Sektioner: Friluftssektionen fick Helmer Häggström som ordförande och består dessutom av: Jens Östensson, Kjell Nilsson, Hellis Nilsson, Sten Fougman, Anita Eriksson, Sune Eriksson, Emil Bäcklund, Kenneth Karlsson, Agneta Karlsson, Anders Tjernström, Assar Hörnfeldt, Margareta Nätterlund, Henrik Engman, Jenny Häggglund, Monica Berglund, Jan-Erik Sondell och Christina Sondell.

Cykla-skida-löp-sektionen: Lennart Nylén, ordförande, Margareta Nätterlund, Monica Lundberg, Sten Fougman.

Badminton-simsektionen: Ulf Engman, ordförande, Henrik Engman, Lennart Nylén, Hellis Nilsson, Stig-Björn Forslund, Anders Tjernström, Christina Sondell och Kennet Karlsson.

Fotbollssektionen: Sten Lundqvist, ordförande, Leif Lindholm och Kjell-Sture Öberg.

Korphockey: Sten Lundqvist, ordförande, Sten Fougman, Kjell-Sture Öberg.

Utbildningsansvarig: Margareta Nätterlund.

25/5 1982

25/5 1982

Vår älskade

Gustav Evert Öberg

* 24/10 1915 † 19/5 1982

har hastigt lämnat oss, i djup sorg och saknad, men i ljust minne bevarad.

Fällfors, Norrfors 21 maj 1982

INGRID
Kjell-Åke
Vivianne och **Stig**
Håkan, Monica
Maj-Britt och **Bertil**
Henrik, Elin
Karl-Erik och **Gun-Britt**
Hardy
Bo och **Britta**
Åsa
Kurt och **Inga-Stina**
Övrig släkt och vänner

Stilla Du sovnade in från världen
Soliga minnen Du lämnade kvar
Tårfyllda ögon följer på färden
Tack för all kärlek och omsorg
Du gav

Jordfästningen äger rum i Norrfors kyrka lördag 5 juni kl 15.00. Därefter inbjudes till minnesstund i församlingsgården. O.s.a senast 1 juni, tel 0930/910 76, 910 27. I stället för blommor, tänk på fonden för hjärt- och kärlsjuka (förm. av föreningsbanken).

• *Styrelsen för Nordmalings motorcykelklubb samlade runt Mikael Sandströms Harley Davidson. Fr. v. Ingvor Nilsson, Mikael Ejelöv, Lars Sidebo, Anders Lindberg (ordf), Gary Sandström, Karin Molin och Björn Pettersson.*

26/5 1982

Nordmaling har fått en mc-klubb

NORDMALING (VK)

Det är verkligen inne att vara ute och åka motorcykel i dessa tider. Allt fler ungdomar skaffar sig egen båge. Det här har nu lett till att ett 30-tal mc-intresserade i Nordmaling bildat en motorcykelklubb.

– Det finns ett mycket stort intresse för motorcykelåkande. Därför har vi bestämt oss att bilda en fastare organisation för att bättre ta till vara våra intressen, berättar Björn Pettersson, vice ordförande i Nordmalings MCC som föreningen preliminärt kallas.

Hittills har 33 mc-ägare anmält intresse att vara med i sammanslutningen som anslutit sig till Sveriges motorcyklisters centralorganisation (SMC).

På programmet finns bl a gemensamma utflykter till olika ställen. Ett starkt önskemål är givetvis en egen klubbstuga eller motorgård där man skulle kunna träffas och "meka" med sina hojar.

– Gamla brandstationen vore ett toppenställe, säger Anders Lindberg, klubbens ordförande.

Nymans däckservice som nu hyr stationen ska till hösten flytta ut mot E 4:an där man bygger en ny anläggning och då blir gamla brandstationen ledig.

– Om vi hade ett ställe att hålla till på, så skulle vi inte behöva sitta uppe vid busstationen kväll efter kväll. Då skulle också mycket av tomåkningen komma bort, betonar Anders.

• Utbildning

En annan viktig faktor som Nordmalings mc-åkare tänker satsa på är trafiksäkerhetsutbildningen – detta för att reducera olycksriskerna så långt som möjligt.

Det är inte bara stora, tunga motorcyklars ägare som får vara med.

– Nej, vi hoppas att det här skall leda till ett ökat intresse även bland de som har mindre motorcyklar, menar Björn Pettersson.

Med en klubb som sköter det hela och med organiserade utflykter vet man i förväg vad som planeras. Då blir också sammanhållningen bättre hoppas motor-ungdomarna i Nordmaling.

Den första styrelsen består av Anders Lindberg, ordförande, Björn Pettersson, vice ordförande, Ingvor Nilsson, sekreterare, Karin Molin, kassör, samt Mikael Ejelöv.

• Utställning

Under hemvändarveckan i juli tänker mc-klubben ordna med en utställning. Då visar man upp sina cyklar för allmänheten och ger även prov på de aktiviteter man planerar att jobba med. Kanske kan det bli aktuellt med en provtur för någon hugad åskådare.

P A SUNDBOM

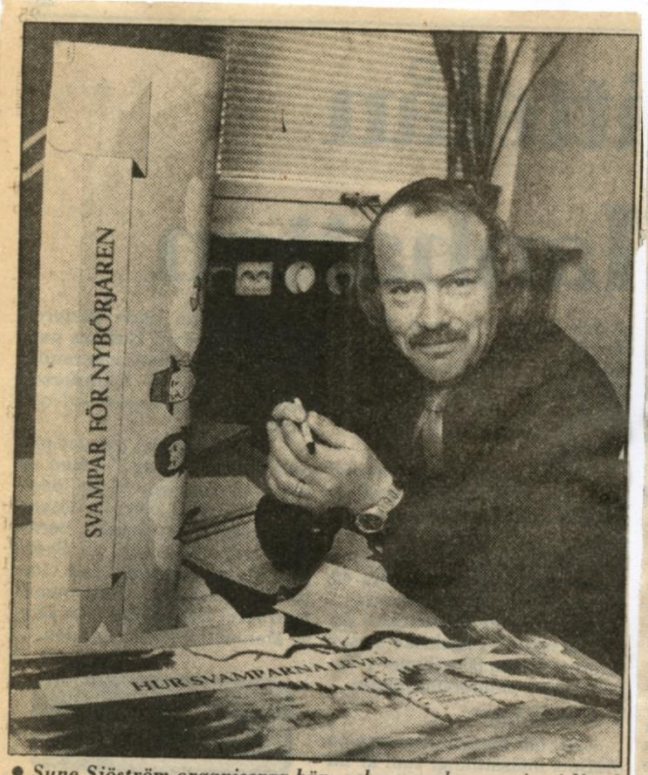

• *Sune Sjöström organiserar bär- och svampkampanjen i Nordmaling.*

27/5 1982

Plockartävling i Nordmaling

NORDMALING (VK)

Till hösten får Nordmalings-borna chansen att tävla om ett ovanligt mästerskap, kommunmästerskapet i svamp- och bärplockning. Det avslöjar Sune Sjöström, ledare och organisatör för den bär- och svampkampanj som Nordmaling tillsammans med tre andra kommuner medverkar i. Målet för tävlingen är att locka så många som möjligt ut i naturen.

– Flitighet lönar sig också, menar Sune Sjöström. I fjol betalades cirka 13 kr per kilo lingon, men varje år lämnas enorma mängder oplockade bär kvar i skogen där de bara ruttnar bort. En plockare kan tjäna upp till 5 000 kr utan att behöva skatta för inkomsterna.

Bär- och svampkampanjen är ett samarrangemang av Nordmaling, Storuman, Lycksele och Vindeln.

Nordmalings kommun har inrättat en projekttjänst, kampanjledarens, och den har gått till Sune Sjöström. 50 000 kr står till kampanjens förfogande och den beräknas pågå till mitten av oktober.

I Nordmaling kommer kampanjledningen att försöka aktivera skolorna, pensionärsorganisationerna med flera.

Vidare ska jaktklubbar och jaktvårdsområden kontaktas för att man ska få klargjort vilka dagar det jagas inom respektive område.

– Att vi kommer att kora en kommunmästare i bär- och svampplockning hoppas vi ska ge hela kampanjen en ordentlig puff.

Hur uppköpet av bären och svamparna ska gå till är ännu inte klart. I första hand ska livsmedelshandlarna i kommunen kontaktas. Tanken är att varje handlare ska få ett "uppköpsområde". Handlarna i sin tur kommer senare att få uppgift på vart de kan vända sig för leverans.

OWE FREDRIKSSON

27/5 1982

Hoppet står till Burström

"Ett kungarike för en medeldistansare av högsta klass".

Men var hittar man en sådan i Västerbotten?

Enligt IFK Umeås medel- och långdistansare Peder Renman finns en blivande storlöpare på mycket nära håll. Namnet är Mats Burström, boende i Nordmaling. Förra året var Mats femma i sin åldersklass på 1000 meter i Sverige.

– Det är riktigt att jag förra säsongen var femma bland 15-åringarna på 1.000 meter. Jag gjorde som bäst 2.42, säger Mats när VK-sporten träffade honom efter det han löpt 3000 meter i Umedalsterrängen.

Mats blev där trea och var slagen av Magnus Gerdin från Vingarna och Stefan Ottosson, IFK Umeå.

– Jag har tränat mycket hårt i vinter men haft problem med mina benhinnor vilket gjort att jag inte kunnat köra för fullt den senaste tiden, förklarar Mats.

Möjligheterna till banträning i Nordmaling är nu perfekta eftersom man fått en ny idrottsplats med perfekta banor.

– I det avseendet är det inga som helst problem. Jag är dock helt ensam när det gäller friidrott inom Nordmalings IF.

Hjälp med träningen har jag av Kjell Olof Österberg från Rundvik som för övrigt är min morbror, förklarar Mats.

Du kommer med andra ord att helhjärtat satsa på banlöpning den här säsongen?

– Jag kommer att köra stenhårt. Sedan får vi se hur långt det håller, slutar Mats Burström.

– Jag kommer att satsa stenhårt, säger Mats Burström.

27/5 1982

Nyåkergrupp för utveckling

NYÅKER (VK)

Nu har Norrforsgruppen fått sin efterföljare i Nyåker. Under tisdagskvällen bildades "Utvecklingsgruppen för Nyåker" som består av ortsborna Allan Bäckman, Bengt Åström, Lars Nygren, Gösta Dannelöv och Dick Jakobsson.

– Vår första uppgift blir att kontakta kommunen och uppmana den att iordningsställa sin industritomt på orten så den blir brukbar. Vatten och avlopp saknas fortfarande och tomten behöver också planeras, berättar Allan Bäckman.

En annan konkret uppgift är att försöka att få Nyåker klassat som glesbygd med rätt till stöd. Länsstyrelsen ska uppvaktas om detta.

– Norrforsområdet har tidigare klassats som glesbygdsområde och ligger ju granne med oss. Vi hoppas att länsstyrelsen ska "tänja" på bestämmelsen och att få den till att omfatta även oss.

– Vi kan inte längre sitta med armarna i kors och vänta. Vi måste få tillbaka vi-känslan här i Nyåker och satsa på framtiden.

OWE FREDRIKSSON

Där satt hon – gammelgäddan!

VÄSTANSJÖ (VK)

Nu har Edvard Sjölund, 73 år i Västansjö, Norrfors, tagit den verkliga storgäddan. Inte mindre än 12 kilo tung och 116 cm lång var "besten" som hivades ur Västra Vitvattnet häromdagen.

– Han gick an ordentligt, men så fick jag specialgreppet över ögonen och då vart han lugn, berättar Edvard som plockat mer än en gädda i sina dar. För tre år sedan fick han en gädda på tio kilo och då trodde han att han tagit den största, så var ska det här sluta?

Gammelgäddan, för man får räkna med att den är ordentligt gammal, fångades i en ryssja i bortre änden av Vitvattnet, sett från Edvards hus. Ryssjan har legat ute någon vecka och faktiskt lockat en del fisk innanför nätmaskorna.

– Värst är ju att båtmotorn gått sönder så nu får jag ro fram å tillbaka. Å jag vill ju inte flytt på'na heller för det är en bra plats. Därför ror jag hellre och tids nog när jag blir gammal hinner jag nog lägga ut ryssjan på den här sidan.

NORDMALING
Owe Fredriksson
0930/100 29

– När jag fick upp ryssjan till båtkanten såg jag genast att det var en rejäl en. Han bulte på ordentligt innan jag fick specialgreppet över ögonen.

Edvard berättar att när han fångat en verkligt stor och har problem p g a att gäddan "slår", så nyper han till med tummen och pekfingret över ögonen på den.

– Då blir den lugn. Men det gör jag bara om jag absolut måste, för jag förstår att det gör ont.

För tre år sedan fick han en tiokilos "gammelgädda". Det var i Östra Vitvattnet och den fick han på spö.

– Det var synd att jag inte fick den här också på kastspöet, för det är det verkliga fisket. Då ställs det krav. Om Edvards gädda var den största i sjön vet naturligtvis ingen, men den är definitivt den största som fångats, säger han. Och han borde veta, han har själv fiskat i sjön sedan han var sex år.

29/5 1982

• *– Det var först när jag kopplat specialgreppet som jag fick henne lugn, säger Edvard Sjölund, nöjd gäddfiskare.*

VÄSTERBOTTENS-KURIREN torsdagen 27 maj 1982

– Hade inte Åsa ställt upp vet jag inte hur vi skulle klarat vårbruket säger Thorild Landström, här tillsammans med dottern Åsa utanför ladugården i Mo, Lögdeå.

Dagens ungdom . . .

27/5 1982

Åsa dubbeljobbar som jordbrukare

MO, LÖGDEÅ (VK)

Runt omkring i länet jobbas det nu intensivt med årets vårbruk.

Traktorer brummar fram längs nyplöjda fåror. Man sår "Gunilla" eller "Agneta" eller vad man nu använder sig av för korn eller annat sädesslag.

En som har det extra jobbigt i dagarna är Åsa Landström, 18, i Mo Lögdeå.

Inte nog med att hon sköter sitt arbete som vikarierande avbytare och tar hand om sex djurbesättningar varje arbetspass.

Nej, dessutom har hon hoppat in och fixat vårbruket hemma på gården eftersom pappan Thorild Landström, välkänd kommunal- och kyrkopolitiker i Nordmaling, blivit sjuk.

– Det är värst på morgnarna, berättar Åsa, när vi träffar henne i en paus ute i kornsådden på Moåkern.

Hennes arbetsdag börjar 06.00. Vid tiotiden är hon tillbaka hemma på gården. Då kastar hon sig upp på traktorn och ger sig ut på åkern.

Vid halvtvåtiden på eftermiddagen är det dags att ge sig ut i avbytartjänsten igen.

...detta var ett telefontips!
Har du en nyhet...
ring 111122

Framåt sextiden på kvällen är dagens sista gård avklarad. Och då väntar ett nytt pass med traktorn.

Dessutom tjänstgör Åsa, en prydlig representant för dagens ungdom, varannan helg. Men de lediga helgerna då väntar traktorn igen. Hon kör pappas gamla Buster 400 och har klarat av såväl plöjning som gödsling och harvning. På de åkrar där det behövdes extra påspädning med konstgödsel är det också fixat.

– Gödslingen var jobbigast, tycker hon.

Nu håller hon som bäst på med sådden. Totalt är det ungefär 6 hektar som man sår in. Resterande 14 hektar av de marker som Landströms odlar består av vall.

– Om bara vädret håller i sig skall jag vara klar till pingst, hoppas Åsa.

– Jag törs inte tänka på hur det skulle gått med vårbruket om inte Åsa ställt upp, säger Thorild Landström.

– Enda chansen hade väl varit att försöka få tag i någon utifrån. Men med tanke på att alla håller på med vårbruket just nu hade det nog inte blivit lätt.

Åsa Landström har siktet inställt på att bli något åt jordbrukarhållet. Hon har tvåårig lantbruksskola i Umeå bakom sig.

• Avbytare

Sedan dess har hon jobbat som reservavbytare och just nu vikarierar hon i Ava Rönnholms-området. På fyra gårdar i Ava och två i Rönnholm är hon ersättare för den ordinarie tjänsteinnehavaren.

– Visst är det lite tungt att dubbeljobba. Men jag trivs, säger Åsa. Fast dagarna blir rätt långa.

Hon tycker om djur och om friheten som följer med jordbrukarens liv.

– Men visst är jag medveten om att det kan hända en hel del och ibland önskar man att man hade någon arbetskamrat att prata med, slutar Åsa Landström.

Nu har hon inte tid med VK:s utsände längre. Det är dags att ge sig iväg till Ava och börja eftermiddagspasset.

P A SUNDBOM

28/5 1982

Nordmaling:

Tre förslag till nya Stora Hotellet

NORDMALING (VK)

Nu börjar det åter röra sig på hotellfronten i Nordmaling. I dagarna har en utredning beträffande Stora Hotellet presenterats för kommunen med fem olika alternativ. Tre av dessa anser kommunstyrelsens au är tänkbara och låter dem gå vidare. Men det är inga småslantar det rör sig om, 3,8 miljoner för två av alternativen och 715 000 för det billigaste.

Även Levar hotell har diskuterats. Ägaren har nämligen begärt en kommunal borgen på 200 000. Men au ville inte fatta något beslut.

De tre förslag som berör Stora Hotellet skall ställas ut. Alternativ 1: Bygger på att det i bottenplanet skall finnas butiker som tidigare. En trappa upp skall en restaurang med kök ligga och två trappor upp hotellrum. Kostnaden är beräknad till ca 3 817 000 kr.

Alternativ 2 är det förslag som förändrar fastighetens utseende: Butiker skall ligga i bottenvåningen som i det första förslaget men sedan skall en utbyggnad göras in mot gårdsplanen och där ska återfinnas restaurang och kök. Det betyder att den gamla byggnad som nu inrymmer bl a Häggströms Skor rivs. En trappa upp i huvudbyggnaden skall fritidslokaler eller kontor ligga och på tredje våningen hotellrum. Kostnaden blir ca 3 855 000 kr.

Alternativ 3 är billigast för ca 715 000 kr får kommunen butiker i bottenvåningen, bostäder på andra våningen och kontor på tredje. Vad som nu i första hand händer är alltså att alternativen ska diskuteras av framför allt de politiska partierna. Före den 16:e augusti ska man ha bestämt sig och även lämnat förslag på lämpligt alternativ.

Levar Hotell

May-Liss Johansson, ägare till Levar Hotell, har begärt kommunal borgen på 200 000 för fortsatta renoveringsarbeten. Pengarna skall bl a användas för reparation av glasverandan. Totalt är arbet et kostnadsberäknat till 230 000. Au bordlade ärendet. Anledningen är att man vill invänta besked om hotellets ekonomiska ställning samt undersöka säkerhetsbiten.

Det gamla skolkortet

Den här bilden på femte och sjätte klass i Norrfors skola togs 1937. Det är Elvy Lundgren som lånat VK det gamla skolkortet. I bakre raden fr v Valdemar Eriksson, Vigert Johansson, Allan Söderström, Hally Nyberg, Paul Winter, Karin Andersson, Sune Isaksson, Margareta Wallqvist, Sören Johansson och läraren Valter Billfors. I främre raden Lasse Hellman, Ingvar Johansson, Ingmari Johansson, Rut Lindström, Elvy Johansson och Bo Johansson.

28/5 1982

28/5 1982

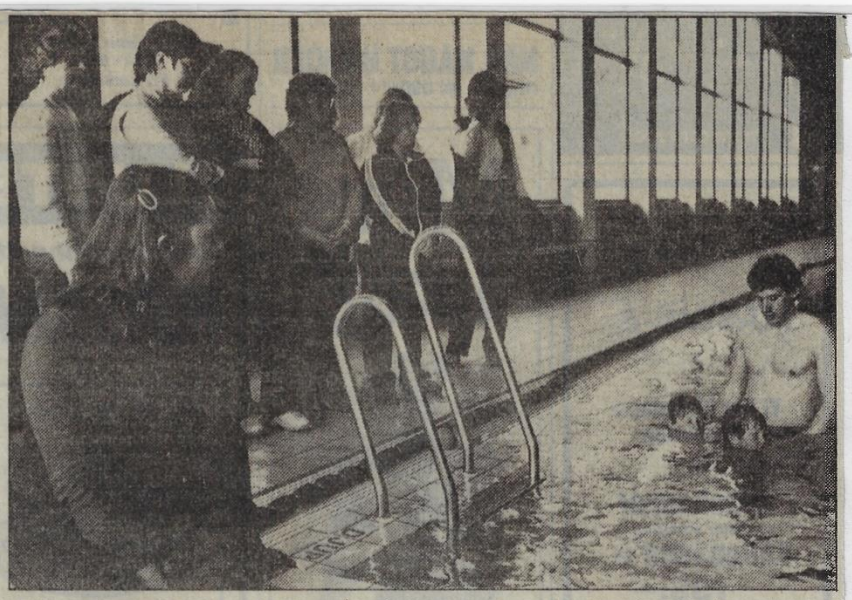

● *I undervisningen har praktisk information om vattenträning för barn ingått. På bilden visar badmästare Åke Gustafsson med hjälp av Johan och Carola. På bassängkanten sitter Ann-Christin Ågren, Mullsjö, och bakom henne står Ulla Sjöberg, Rundvik, Marianne Hörnlund, Hörnsjö, Solveig Forsberg, Rundvik, Britt Hedlund, Gräsmyr, Birgitta Norrman, Nordmaling, Solveig Morland, Nordmaling, Elsie Orrelöv, Nordmaling, May Andersson, Lögdeå, Margareta Lindholm, Nordmaling, Gun Gustavsson, Nordmaling, och Kajsa Lövgren, Nordmaling.*

28/5 1982

Barnkurs med vattenträning

NORDMALING: I dagarna utexamineras 17 barnskötare i Nordmaling. Under drygt ett och ett halvt år har de på kvällstid i Komvux' regi studerat bl a barnkunskap under ledning av Marianne Sandberg men även läst in andra ämnen såsom naturorientering, svenska, matematik med flera. Trots att en av förutsättningarna för inträde i kursen var barnpraktik har ändå praktikperioder förekommit. Som ett led i undervisningen har även eleverna "kursat" i simhallen. Det leddes av badmästare Åke Gustafsson som lärde ut hur man lämpligast lär ett barn vattenvana.

Nyskapande musikavslutning

NORDMALING: – I år har vi satsat på förändringar. Det här berättade Britta Håkansson, kommunal musikledare i Nordmaling, när musikskolan på tisdagskvällen höll årsavslutning i Sporthallen.

Förändringarna bestod i att man ändrat ramen kring programmet. Hallen delades på mitten för att få en intimare lokal och en bättre akustik – något som fungerade bra.

Även bland framträdandena hade man ändrat. Främst gällde det de allra yngsta. Den här gången visade de upp visor och rytmlekar i stället för traditionellt blockflöjtspelande. Något som blev mycket uppskattat.

Överhuvudtaget är musikskolans våravslutning numera en institution och tradition som drar mycket folk. Över 200 personer hade samlats till tisdagskvällens övningar. Många föräldrar förstås – men även andra musikintresserade normalingsbor. De fick sig till livs en variations- och innehållsrik musikalisk soaré som spände över vida områden.

Standarden på den här musikuppvisningen har ökat väsentligt om man jämför med de första åren. Många av ungdomarna är riktigt drivna på sina instrument.

Unga klarinettister, Mathias Liljeblad omgiven av Anna Törner och Maria Nylén spelade till ackompanjemang av sin musiklärare Peter Jakobsson vid musikskolans avslutning i Nordmaling på tisdagskvällen.

Även om det är fel att nämna någon så kan man inte undgå lilla Magnus Björklund som rev ner kvällens största applåd med sin tolkning av "Livet i Finnskogarna". Där hade många svårt att sitta stilla i hans takfasta och rytmiska framförande.

Uppskattade var också de unga dansare som trådde en schottis till spelmanslaget under ledning av Carl Strandberg – musikentusiasten från Gräsmyr som trots passerad 70-årsgräns fortfarande är lika intresserad av spelning.

En rad andra förmågor visade också upp sig och gav prov på såväl sångkonst som musikalisk förmåga.

– Vi har helt underbara elever i musikskolan, tyckte Brita Håkansson som tillsammans med de andra musiklärarna Peter Jakobsson och Per-Olof Persson ledde uppvisningen. Efter att ha lyssnat kan VK:s utsände bara instämma.

28/5 1982

"Hästens Dag"

28/5 1982

Nu är det bara minus . . .

TORSBÄCKEN (VK)

– När vi började för fem år sedan var vår ekonomi på minus, minus, minus och åter minus. I dag har vi kommit ner till enbart minus . . .

Det här berättade Roger Hallin, ordförande i femårsjubilerande Nordmalings Ridklubb när föreningen på söndagen ordnade Hästens dag.

Dels ville man göra lite PR för sin verksamhet och dels även manifestera femåriga tillvaron.

– Vid starten var vi ett 50-tal medlemmar. I dag har 170 aktiva ridintresserade, konstaterade han.

En hel del har hunnit hända på de här fem åren. En ny stalldel har byggts med stora arbetsinsatser av medlemmarna och med hjälp av pengar från naturvårdsverket och Nordmalings kommun.

– Men den äldre stalldelen börjar bli sliten och nu skulle vi behöva bygga om även den, fortsatte Hallin.

Initiativtagare till Nordmalings Ridklubb är Yvonne Larsson och hon är fortfarande den som står i spetsen för verksamheten.

– Utvecklingen har gått fint, konstaterade hon.

Nordmalings Ridklubb är en välskött anläggning. En titt in i stallet vid vid handen att hästarna får den yppersta vård. Överallt är det renskrubbat och städat.

Hästarna glänser i vårsolen när de visar upp sig för vårpubliken. Det kom riktigt mycket folk till Hästens dag. Några hundra personer kantade hästhagen intill Olofsforsvägen för att få vara med om arrangemangen vid Hästens dag.

• Hel del

Och det var en hel del. Det hela inleddes med en presentation av olika hästraser. Hästen har funnits i omkring 60 miljoner år. Det är en hel del i jämförelse med Nordmalings Ridklubbs fem år, får man väl säga.

De hästraser som visades på söndagen var Connemara, Gotlandsruss, Shetlandsponny, Nordsvenskar, Varmblod, Fjording, Svenskt halvblod, Arabiskt fullblod och Welsh ponny.

– Vi ville visa dels hur några olika hästraser ser ut och även hur dom beter sig, kommenterade Roger Hallin.

• Tävlingar

En kadrilj inledde dagens tävlingsmoment, som dels innefattade en mera skämtbetonad hoppning med sällskapshundar.

Klassen småhundar vanns av Susanne Karlsson med Micko, som hade noll fel och höll på 52 sekunder. Tvåa var Åsa Mattson med sin kelgris pyttelille Camillo.

De större hundarnas hopp vann Ticko med Petra Westermark före Ami också den förd av Petra.

• Ingela klubbmästare

Ordförande Roger Hallin fick extra anledning att "sträcka på sig" efter klubbmästerskapen. Där vann nämligen lilla dottern Ingela Hallin på Carino efter omhoppning före Anna Jakobsson på Gabriella eller "Gabban" som hon kallas i klubben. Trea var Lisa Holmlund på egna Farim och Jenny Norgren på Adrian.

Felfri ritt och 48 sekunders tid räckte med tre sekunder för Ingela och Carino före Anna och Gabriella.

Katarina Anklert och Virus vann sedan klassen ridhästar före Petra Westermark på Immis. Här gjorde Annika Anklert en rejäl vurpa när hon föll av sedan ena stigbygeln lossnat. Hon fick snabbt hjälp av en läkare. För säkerhets skull fördes hon till regionsjukhuset i Umeå, där man konstaterade en lindrig hjärnskakning. Hon fick kvarstanna något dygn för observation.

Olyckshändelsen var enda molnet på en i övrigt mycket lyckad dag där hästen stod i centrum och där Nordmalings Ridklubb ordnat ett gediget och omväxlande program.

P A SUNDBOM

• *Hästar och flickor – oskiljaktiga vänner. Här är det ponnyn Carino i Nordmalings Ridklubb som pysslas om av Marie Wiberg, Öden och Nina Rosengren, Nordmaling.* FOTO: P A SUNDBOM

28/5 1982

Nyåker får billigare vatten

28/5 1982

NORDMALING (VK)

Nyåkersborna kommer att få sin förbrukningsavgift för vatten reducerad med 25 procent i år. Det föreslår kommunstyrelsens au skall bli kompensation för det dåliga vattnet som levererats via kommunens ledningar.

Fortsätter olägenheterna även nästa år finns möjligheten att reduktionen även gäller för -83. Någon retroaktiv sänkning blir det däremot inte.

Nyåkersvattnet har länge varit ett bekymmer för Nordmalings kommun. För en tid sedan aktualiserades detta av bl a privatpersoner samt nyåkerscentern. Au föreslår nu att 25 procent av respektive hushållsförbrukningskostnader ska dras av från vattenräkningen. Dessutom kan varje enskilt fall diskuteras.

• Nya pensionärsbostäder

Centern i Nordmaling har aktualiserat ett behov av pensionärsbostäder i Gräsmyr, Hörnsjö och Håknäs. Två lägenheter på varje ort i parhus föreslås. Au har diskuterat och tillstyrkt. Cbk har begärt 3 miljoner för industrihuset i Rundvik. Au tillstyrker och föreslår 2,2 ur tidigare reserverade medel och resterande från särskilt konto.

27/5 1982

VK UMEÅ KUSTLANDET

27/5 1982

● *Mullebarn är vi allihopa... fr v främre raden Linda Gustavsson, Maria Sigfridsson, Terese Freij, Karin Björklund, Maria Sandlund, Jenny Jonsson, Terese Karestål, Linda Österlund, Eva Karlsson.*

Andra raden Veronica Fougman, Maria Gustavsson, Marlene Ekvall, Åsa Holmberg, Eleonora Lindström.

Tredje raden Christina Hansson, Linda Eriksson, Johan Gustavsson, Andreas Strömberg, Andreas Karlsson, Mattias Öberg, Allan Ågren, Markus Sigfridsson, Tomas Freij.

Mulleavslutning

NORDMALING: Avslutningen för Mullebarnen i både Nordmaling och Lögdeå ägde rum på torsdagen. Ett 20-tal barn har deltagit i Mulleskolan på båda ställena under vårterminen, där de fått lära sig lite om skogen. På avslutningen vandrade barnen runt i skogen och sjöng Mullevisan i väntan på Mulletrollet. Många föräldrar följde med.

Ledarna i Nordmaling har varit Inger Öberg, Lisbet Burström, Ulla-Maj Brömster och Mulle Lena Holmberg. I Lögdeå har det varit Kristina Åberg, Karin Berglund, Margit Åberg och Mulle Karina Persson.

Intresset har varit på topp och barnen har ivrigt deltagit i alla de olika aktiviteter som anordnats under vårterminen.

– Och vi ska inte glömma alla duktiga hjälpmammor, säger Ulla-Maj Brömster en av ledarna.

ELISABETH HOLMLUND
pryoelev VK, Nordmaling