VÄSTERBOTTENS-KURIREN lördag 1 februari 1986

Utskott anklagas för stora brister

Revisorerna för Nordmalings kommun riktar allvarlig kritik mot tekniska utskottets (tu:s) arbetssätt.

I en skrivelse till kommunstyrelsen påpekar revisorerna bl a tu inte slutredovisat något byggnadsprojekt sedan utskottet bildades – trots att kommunfullmäktige ställt krav på detta. Tu har dessutom fattat många beslut utan att redogöra varifrån pengar ska tas.

Vidare saknas nödvändig planering för att fältarbetet ska fungera på ett tillfredsställande sätt. Revisorerna har redovisat sina synpunkter för den nya kommunledningen samt den gamla under vilken bristerna uppstått.

Tekniska utskottet bildades strax efter valet 1982, och hade som syfte att vara kommunstyrelsens beredande organ i ärenden som gäller lokalbehovsprogram, nybyggnad eller större om- och tillbyggnader av befintliga lokaler.

Tyvärr tycks dock de administrativa rutinerna ha fungerat undermåligt och ett flertal överträdelser av olika graverande art har förekommit.

Till följd av bristerna i organisationsledningen har dessutom fältarbetet för den tekniska personalen haltat, eftersom planeringen i vissa stycken varit helt obefintlig.

• Inga slutredovisningar

Det som kommunrevisorerna i första hand trycker på är, att tu inte vid något tillfälle redovisat de byggnadsprojekt som avslutats under den tid tu funnits.

– Enligt instruktionen för kommunstyrelsens tekniska utskott ska tu anmäla detta till kommunstyrelsen och slutredovisa uppdraget till kommunfullmäktige, skriver kommunrevisorerna.

I ett stort antal beslut, som tu tagit, saknas desutom förslag på varifrån pengarna ska tas.

Revisorerna har vidare uppmärkammat byggnadsprojekt som påbörjats utan att pengar avsatts för dem. Dessutom har man funnit projekt, där stora kostnadsöverskridanden har skett utan att tilläggsanslag har begärts förrän arbetet avslutats.

Revisorerna påpekar att fullmäktige därigenom helt förlorar styrningen av olika verksamheter om kostnaderna redovisas först när arbetet slutförts.

• Dålig delegering

Revisorerna har även genom undersökningar funnit att tekniska jag bara att den kunde ha kommit tidigare, menar Knut Holmlund, s, ordförande i tu under den aktuella mandatperioden.

avdelningen "toppstyrts" i allt för hög grad.

Beslutsrätten inom avdelningen har i stor utsträckning knutits till tekniske chefen och hans assistent.

Detta måste omarbetas, menar revisorerna och manar till ett mer decentraliserat arbetssätt enligt de intentioner som finns.

• Saknar planering

Påpekande görs också om att den kommunaltekniska verkamheten (gator, vägar, vatten- och reningsverk) har en allt för dålig framåtsyftande planering.

"Det måste kännas otillfredsställande för berörd personal", skriver revisorerna.

"Denna brist på planering ställer arbetsledare och underställd personal inför pressade situationer där allt ska utföras med mycket kort eller rent av ingen förvarning", heter det vidare i revisorernas kritik.

• Ingen grav kritik

– Jag tycker personligen inte att revisorerna kommer med några grava anmärkningar, säger Sture Hansson, chef för kommunens tekniska avdelning.

Han håller med i mångt och mycket om den kritik som framförs.

– I det dagliga arbetet har det inte alltid getts tid för att vidta de administrativa åtgärder som krävs, men den tiden får vi nu ta oss, förklarar han.

– Jag är enbart positivt inställd till att revisorerna gjort den här granskningen. Egentligen önskar

NORDMALING
Owe Fredriksson
0930/100 29

Författare mot utflyttning

1/2 86

NORDMALING: – Varför tvingades norrlänningar flytta söderut för att bygga upp välfärden där, medan deras hembygd utarmades? Den frågan och en vilja att berätta om självupplevda händelser i Tornedalen – och naturligtvis – även andra platser i Norrland under 40- och 50-talet har Gunnar Kieri, författare från Piteå, ägnat sina böcker åt.

På tisdagkväll har intresserade i Nordmaling möjlighet att lyssna på honom vid en författarafton i biblioteket. Arrangemanget ingår i kulturnämndens satsning "Provins -85". Gunnar Kieri föddes i Tornedalen 1928 och fick som finskspråkig känna på det kulturella förtryck som svenska myndigheter utövade för att försvenska dessa gränsbor. Gunnar Kieri är kanske mest känd för sin bok "Av dig blir det ingenting" – den första av fyra böcker som delvis är självbiografiska.

• **Anita Huotari, Nordmaling,** fick den 22 januari en flicka på Umeå BB. Hon vägde 3 300 gram och var 48 cm lång. Pappa heter **Lars Erik Edlund** och storebror **Daniel.**

• **Inga-Liss Söderlund, Håknäs,** fick den 26 januari en flicka på Umeå BB, som vägde 1 505 gram och var 41 cm lång. Pappa heter **Ulf Gidlund.**

1/2 86
ÄLIDBERGET
– skidanläggningen mot solen
LIFTARNA GÅR
Lörd–sönd kl 10.30–15.00
Månd 3/2 kl 10–15
Servering, motionsspår
5 km. Köldgräns –20 gr.
Info: 800 25.
Nordmalingsfrämjarna

• **Charlotte Samuelson, Djupsjösågen,** fick den 28 januari en flicka på Umeå BB, som vägde 3 790 gram och var 52 cm lång. Pappa heter **Bengt Widmark** och storasyster **Sofie.** 1/2 -86

• *Fredrik Karlsson, Örsbäck, Nordmaling, fyller 6 år den 4 februari.*

• *Emanuel Sandman, Aspeå, fyller 7 år den 1 februari.*

1/2 86
LAMP-REA
TAK-, HALL-, BADRUMS-ARMATURER
Lampskärmar,
Lampfötter
Sänglampor
Fönsterlampor
(f d Wiglöfs El)
KE:S LAMPAFFÄR
tel 101 20

• *Siktar på comeback i rallysporten gör Tord Lindgren, Härnösand, som kör för Vännäs MK och som till vardags affäras i bilar i Örnsköldsvik. Det är runt tio år sedan han sist for fram i rallystråken, icke utan framgång. Nu rycker det i gaspedalen igen.*

Tord kan inte låta bli

– Jag kunde inte hålla mig undan det här med rally längre, säger Tord Lindgren, Vännäs MK, numera bosatt i Härnösand. I helgen blir han troligen med i Vännäs-rallyt.

I slutet på 70-talet räknades Tord Lindgren till en av de bättre rallyförarna i norr, sedan har han legat lågt.

– Jag hoppas kunna bli med i ett antal tävlingar i år och köra av mig rattrosten. Sedan får vi se, säger bildirektören från Härnösand, som i alla år varit mycket intresserad av allt vad motor heter.

Tävlandet inledde han som kartlots åt Mats-Ola Forsvik, Vännäs MK. Paret vann en del tävlingar. Sedan blev det egen rallybil för Tord, innan han för 7–8 år sedan la ratten på hyllan.

Ett tag var han ordförande för Umeå AK och aktiv i föreningslivet. Nu är han ordförande i Snofed – snöskoterägarnas riksorganisation.

Förra helgen backade Lindgren och hans bilföretag upp Örnsköldsvik – ett lokalt rally i Örnsköldsvik, en tävling som fick stor publicitet och fin draghjälp av flera deltagande elitförare.

– Det är angeläget att stötta motorsporten där arrangörer och klubbar sliter hårt och där bidragen från stat och kommun är små, anser Lindgren.

LARS WALLMARK

1/2-86

1/2 86

†

Vår käre

Harald Nilsson

* 24/8 1905 † 30/1 1986

har lugnt och stilla insomnat.

Rundvik den 31 januari 1986

LILLY
Britt och **Gillis**
Eira och **Ove**
Leif och **Anna-Lisa**
Helen och **Olof**
Allwood och **Gudrun**
Barnbarn, barnbarnsbarn
Släkt och vänner

Ditt hjärta har klappat
Så varmt för oss alla
Och ögon som vakat
och strålat så ömt
Har stannat och slocknat
Till Sorg för oss alla
Men vad du har gjort
Ska aldrig bli glömt

Begravning sker i stillhet. Tänk på Fonden för medicinsk forskning, pg 95 06 13-0.

Dödsfall 1/2 86

Harald Nilsson, Rundvik. Under torsdagen avled förre industriarbetaren Harald Nilsson, Rundvik. Han var 80 år och sörjes närmast av makan Lilly, fem barn med familjer samt syskon, svågrar och svägerskor.

Han var född i Rundvik och blev samhället troget under hela sitt liv. Redan vid 12 års ålder gjorde han sitt första dagsverke vid industrin och 53 år senare, i samband med sin pensionering, slutade han sin anställning.

Sedan 1934 var han gift med Lilly, född Olovsson, från Skademark.

Harald Nilsson värnade om familjen och de sina. Han var omtyckt bland sina vänner och grannar. Sin fritid ägnade han gärna tillsammans med familjen i fritidshuset i Tjittjavan.

• *Eva-Marie Westerlund, till vänster, skötte försäljningen vid ANC-mötet. Här tillsammans med Ulla-May Andersson.*

3/2 86

— Vi känner för de svarta

RUNDVIK (VK)

Ett land där människor behandlas efter vilken färg det är på huden — är ett sjukt land. Ett land där folk inte får bo var som helst, där vita bor för sig och färgade hänvisas med våld till speciella områden — är ett land som saknar mänskliga rättigheter.

När LO-sektionen, ABF och Rundviksgården i lördags arrangerade ett ANC-möte i Rundvik kom denna orättvisa fram i ord och ton av Septemberkören, på ett fint sätt.

ANC-mötet i Rundviksgården blev mycket effektfullt — till stor del tack vare det fina framträdande som Septemberkören från Umeå bjöd på. I ord och ton stod kören upp för den världsopinion som nu bekämpar rastryckeet i Sydafrika.

Härliga rytmiska sånger varvade med sketcher och diktläsning förmedlade budskapet om orättvisorna i ett land där en majoritet av befolkningen förtrycks bara för att hundfärgen inte passar. Samtidigt förmedlas även en tro på framtiden — en framtid där människor lever i ett förhållande som visar på förståelse för varandras kulturer.

• — Vi känner med dem...

— Det är ingen tvekan. Vi känner väldigt starkt för de svarta i Sydafrika. Vi vill hjälpa till att peka på orättvisarna och det här är ett sätt. Det säger Ulla-May Andersson, LO-sektionens ordförande. Hon berättade att ANC-mötet var ett samarrangemang mellan facken, ABF och Rundviksgården.

Tyvärr var det allt för få som passade på tillfället att lyssna på Septemberkören. Ytterligare ett tillfälle kan emellertid yppa sig senare i år för redan nu har förslag väckts om att arrangera ett liknande möte i Nordmaling. Ett drygt 40-tal besökare kom och de gav sammanlagt cirka 800 kronor till ANC.

OWE FREDRIKSSON

3/1 86

Nordmaling mot år 2000

RUNDVIK (VK)

Nu satsar socialdemokraterna i Nordmaling på framtiden. Det förflutna är glömt — nu räknas bara tiden framåt. Vid ett möte i Rundviksgården på söndagen planerade partiet för kommunens framtid under temat "Nordmaling mot år 2000".

— Syftet var att diskutera framtidsfrågor — det har vi gjort. Bl a har vi tagit en motion som ska lämnas till kommunen som innebär att aktivera kommunborna genom cirkelstudier, berättar John-Erik Nylander.

Som speciellt inbjudna gäster var Janerik Gidlund, s-ordförande i Umeå kommunfullmäktige samt riksdagsman Arne Nygren. Gidlund i egenskap av rådgivare om hur man ska tackla framtidens principfrågor och Nygren som informatör om aktuella partifrågor. Totalt deltog ett 60-tal medlemmar.

Vid mötet togs en motion som nu ska gå vidare till kommunen.

— Motionen har gett namn till vårt möte och syftar till att aktivera kommuninvånarna genom studiecirklar, berättar John-Erik Nylander. Materialet ska bl a tas från kommunens olika statistiska uppgifter men även föreningars och andra intressegruppers framtidsvisioner ska tas upp och diskuteras. Tanken är att man ska studera situationen där man bor, ge förslag på förbättringar och därför arbeta för att dessa genomförs.

• Tågtaxi

S-mötet tog även en motion som gäller vad som populärt kallas tågtaxi.

— Jag har ofta hört att tågresenärer undvikit stationen i Nyåker p g a svårigheter att ta sig därifrån. En tågtaxi skulle motverka detta och bör kunna beställas exempelvis redan när man köper biljetten. Det fungerar på andra håll och bör kunna göra det även i Nyåker, menar s-mötet.

Vid mötet diskuterades även interna partifrågor med målsättningen att återta den förlorade majoriteten i kommunen. Diskussionen kan ses som en förberedelse på ett kommande handlingsprogram.

OWE FREDRIKSSON

Dödsfall

Hanna Jacobsson, Gräsmyr. **På regionsjukhuset i Umeå avled under natten mot lördagen efter en längre tids sjukdom fru Hanna Jacobsson, maka till framlidne Arvid Jacobsson, Gräsmyr, Nordmaling. Hon var 79 år och sörjes närmast av sönerna Knut och Kjell med makar samt barnbarn och barnbarnsbarn.**

Hon var född i Bjurholm och gifte sig 1925 med hemmansägare Arvid Jacobsson, Gräsmyr. De som kände Hanna Jacobsson fick också ta del av hennes stora gästfrihet och omtanke. En god omvårdnad av hem och familj satte hon högt. Sedan 1975 var hon änka men hon förunnades att bo i sitt hem tills en svår sjukdom under senaste året bröt hennes krafter. Hanna Jacobsson var religiöst intresserad och tillhörde under många år Svenska missionsförbundet.

Vigde

Dan Hörnlund och Helen Hörnwall, båda hemmahörande i Hörnsjö. Vigseln förrättades i Nordmalings kyrka. Vigselförrättare var kyrkoadjunkt John Isaksson. (Foto: Bilden, Nordmaling).

B: Ove Burström 4, Stefan Lindqvist.

Åsle—Lögdeå 3/2-86 **16—2**

Å: Leif-Roger Marcusson 2, Lars Näslund 2, Kenneth Grahn 2, Peter Johansson 2, Tomas Eriksson 2, Ulf Isberg 2, Mats-Erik Mattsson, Lars-Ove Markeby, Håkan Hansson, Kent Johansson. L: Joakim Sandell, Erik Hörnlund.

VTG	8	6	1	1	63—24	13
Åsele	8	5	1	2	61—33	11
Svedjeholmen	8	5	1	2	52—28	11
Ramsele	8	5	0	3	56—42	10
Hörnefors	9	4	1	4	67—61	9
Bjurholm	7	1	0	6	19—66	2
Lögdeå	8	0	0	8	26—91	0

• *Intresset bland grannarnas barn var stort när Sune O Sjöström gav vätska till rådjuret. Fr v: Jenny Fredriksson, Henrik Björklund, Sune O Sjöström och Jonas Fredriksson.*

3/2 -86

RÄDDAD till livet

□ Nu är det stora svårigheter för länets rådjur. Under söndagen togs ett fullständigt utmattat rådjurskid omhand i Levar, Nordmaling. Det var helt oskadat men orkade inte förflytta sig från en gårdsplan där det blivit liggande.

□ – Jag hade polisens tillstånd att avliva rådjuret men jag valde att försöka rädda det lilla livet, säger Sune O Sjöström.

□ Efter vätska, näring och vila har krafterna återkommit så nu är det hopp om livet för det lilla kidet som blivit väldigt populärt.

SISTA SIDAN

Låg flera timmar i snön

3/2 86

Vitaminsprutor räddar rådjuret

3/2 -86

LEVAR (VK)

Den djupa snön håller nu på att bli riktigt ansträngande för länets vilda djur. Under söndagens förmiddag togs ett utmattat rådjur omhand i Levar, Nordmaling.

– Rådjuret är helt oskadd, men var så utmattat att det inte ens reste sig när jag närmade mig, säger Sune O Sjöström, mångårig utfodrare av rådjur.

Han tillkallades när rådjuret legat flera timmar på en uppskottad gårdsplan utan att förflytta sig.

Även om det låter som en solskenshistoria ligger det stort allvar bakom den inträffade händelsen i Levar. På söndagens förmiddag uppmärksammade Maj-Lis Gustavsson som bor i utkanten av byn ett rådjur som kom in på gårdsplanen och sedan bara sjönk ihop och blev liggande.

När djuret fortfarande låg kvar efter flera timmar ringde hon Sune O Sjöström.

– Innan jag åkte dit kontaktade jag polisen och fick tillstånd att avliva djuret om jag bedömde situationen som hopplös, berättar han, medan han med en sked försöker få vätska i fjolårskidet. Till sin hjälp med matningen hade han grannarnas barn och ungdomar som välvilligt ställde upp.

Sune O Sjöström berättar att rådjuret med sin mor uppehållit sig bara någon kilometer från den plats där han själv stödutfodrar en grupp djur. Han har känt till dem, men alla försök att locka dem till foderplatsen har misslyckats.

Sedan han tagit tillvara djuret åkte han till veterinär Björn Törner, som gav kidet tre vitaminsprutor och även sände med en flaska näring.

Sune O Sjöström tog därefter hem rådjuret och påbörjade en tidsödande matning som i första hand bestod av vätska.

När VK var på plats hade djuret repat sig så pass att det korta stunder försökte stå på egna ben.

– Det är för tidigt att ropa "hurra", men jag tror nog att de ska gå bra, säger Sune Sjöström några timmar senare. Magen har kommit igång och det är ett gott tecken.

Även om detta lilla rådjurskid förhoppningsvis kommer att räddas till livet är situationen för stammen som sådan allvarligt oroande. Även om snön fortfarande är tillräckligt lös så försvarar de rikliga mängderna letandet efter föda.

Snödjupet medför samtidigt att alla förflyttningar för djuren är oerhört ansträngande.

En uppmaning till alla som på olika sätt kan komma i kontakt med rådjur blir därför att i största möjliga mån försöka undvika att skrämma dem på flykt.

FOTO: OWE FREDRIKSSON

• *Sune O Sjöström med sin nya favorit – det rådjurskid som han räddade till livet.*

3/2 -86

NORDMALING

Owe Fredriksson
0930/100 29

NAMN och TJÄNSTER

• *Paul Nyberg*

IKSU-inredningar AB

3/2 86

Till en ny nyinrättad befattning som regionchef för Norrland har utsetts **Paul Nyberg**, Nordmaling. Han kommer närmast från en liknande befattning hos Sundo AB, Osby.

4/2-86

Gott hopp för kidet i Levar

4/2-86

LEVAR (VK)

Rådjurskidet som tillvaratogs i Levar, Nordmaling, under söndagen fortsätter att återhämta sig. Matlusten tycks ha återvänt och djuret visar både på bättre styrka och egen vilja när Sune O Sjöström gör sina korta besök för vätsketillförsel.

Under de närmaste dygnen avgörs om rådjuret kommer att klara sig eller om det trots allt kommer att dö.

Efter att ha tillbringat de första timmarna i fångenskap i ett temperaturreglerat rum flyttades rådjurskidet senare på söndagseftermiddagen till ett kallförråd. Det är viktigt att djuret får vistas i den temperatur det är vant vid. Under kvällen och även under måndagen har det även kontinuerligt fått vätska och flytande näring. Dessutom har äpplen, råa potatisar och små kvistar från vide lagts fram och åtminstone av frukterna har rådjurskidet låtit sig väl smaka av.

• Ny foderstation

Sune O Sjöström planerar redan för ett återförenande mellan kid och dess mor. Under måndagen tillverkade han en foderstation som placerades intill den gård i utkanten av Levar där de båda djuren uppehållit sig. Han körde även med skotern kors och tvärs i området för att underlätta framkomligheten. Motivet till foderstationen är i första hand att ge rådjuret mat men förhoppningen är naturligtvis även att få det att stanna kvar.

Om rådjursmodern blir kvar i området och kidet kryar på sig så kan det snart bli aktuellt att släppa det fritt. Alternativet – som är lika troligt – är att Sune O Sjöströåm får behålla vårdnaden fram till dess det blir barmark innan kidet åter kan släppas.

OWE FREDRIKSSON

• *Rådjurskidet som Sune O Sjöström tagit hand om har återhämtat sig bra.*

Tjuvar skrämdes bort från bytet

4/2-86

NORDMALING (VK)

Några inbrottstjuvar i Nordmaling skrämdes på flykten när de skulle lasta in det stulna kassaskåpet i sin bil på fredagskvällen.

Det hela uppdagades vid 21-tiden på kvällen. Då skedde inbrottet i en villa i Nordmaling. Genom att krossa ett fönster på husets baksida tog sig besökarna in i huset.

Detta söktes igenom utan att man fann några dyrbarheter att ta med. Men kassaskåpet verkade intressant. Det baxade man ut genom det sönderslagna fönstret. Därifrån släpade och drog man skåpet till garageinfarten där det var meningen att det skulle lastas in i en väntande bil. Mitt under jobbet blev tjuvarna störda och fann för gott att ta till flykten. Kassaskåpet blev liggande kvar i snön. I vad mån något hann stjälas i huset är inte klart. Polisen har säkrat en hel del spår och har vissa misstankar om förövarnas identitet.

5/2 -86

• *Hurrbacken är i ordets verkliga bemärkelse en riktig familjebacke med plats även för de minsta. Här är det fr v Ulrika Viklund, Jonas Norén, Peter Viklund och Andreas som står beredda för en åktur.*

Hurrbacken invigd

5/2 -86

GRÄSMYR: Gräsmyr har fått sin slalombacke – eller Hurrbacken som den redan döpts till efter gammalt namn på en tidigare backe vid samma plats. 300 m lång med en fallhöjd på ca 55 m är den en perfekt familjebacke som erbjuder både stora och små en lagom härlig skjuts utför berget som i mannamun döpts till "Tappen". Den åsikten framförde både Sture Lindgren, kommunalråd i Nordmaling och även Mårten Granström, Gräsmyr, IK, vid respektive invigningstal.

– Kommunen har enbart ställt upp med en blygsam summa pengar men tack vare en väl fungerande idrottsklubb har det här projektet – likaväl som många andra där Gräsmyr IK gått in – kunnat ros i land, sa Sture Lindgren, själv bybo, när han högtidligen öppnade backen genom att klippa avspärrningen till liften.

• *Musikdirektör Bo Johansson trimmar några av adepterna i Adolf Fredriks flickkör inför besöket i Nordmalings kyrka på lördagskvällen.*

Internationellt besök

5/2 -86

NORDMALING: Körbesök på internationell elitnivå får Nordmalings kyrka på lördagen. Då kommer Adolf Fredriks flickkör, ansedd som en av de främsta i sitt slag i Europa, för att konsertera. Nordmaling är en av sammanlagt ett 10-tal platser i Norrland som besöks. I Adolf Fredriks skola i Stockholm finns totalt ett 40-tal körer varav två har blivit mest uppmärksammde utåt, nämligen gosskören och flickkören.

Flickkören har 45 medlemmar, tolv till femton år gamla, och dirigent är musikdirektör Bo Johansson, Stockholm. Han grundade flickkören 1971 och arbetar som huvudlärare i musik i Adolf Fredriks skola.

Nya kyrkvärdar välkomnades

5/2 8

NORDMALING: Två nya kyrkvärdar, Ann Hägglund, Nordmaling, och Sven Lundberg, Håknäs, hälsades välkomna i samband med söndagens familjegudstjänst i Nordmalings kyrka.

Vid högmässan medverkade: Gunnar Ågerstrand samt Ungdomskören. Kyrkan var välfylld. Som välkomstpresenter fick de nya kyrkvärdarna motta Tjänst i heligt rum, som handlar om kyrkotjänstuppdraget samt Kyrkoårsdagboken.

PRO RUNDVIK har årsmöte tisdagen den 11 februari kl 12.30 i Rundviksgården. Årsmötesförhandlingar. Distriktsordförande Georg Linghede besöker oss. Bilder från Kina visas av Stig-Valter Karlsson, Umeå, lotterier. Välkommen! Styrelsen 5/2 -86

5/2 -86

Vår älskade Far,
Svärfar, Farfar och Farfarsfar

Einar Evert Hageräng

* 17/8 1901 † 3/2 1986

har stilla insomnat i tron på sin Frälsare, sörjd och saknad, men i ljust och tacksamt minne bevarad.

Nordmaling den 3 februari 1986

Barn
Barnbarn
Barnbarnsbarn
Syskon
Övrig släkt och vänner

Härlig är jorden,
härlig är Guds himmel.
Skön är själarnas pilgrimsgång.
Genom de fagra riken på jorden
Gå vi till paradis med sång.

Begravning äger rum i Norrfors kyrka lördag 15/2 kl 12.00. De som med sin närvaro önskar hedra den bortgångnes minne inbjudes till minnesstund i församlingshuset. O.s.a. senast 12/2 till Fonus, Nordmaling, 0930/111 70. Tänk på missionen.

Einar Hageräng, Brattsbacka. På regionsjukhuset i Umeå avled på måndagen förre skogsförman Einar Hageräng, Brattsbacka. Han var 84 år och sörjes närmast av barn, samt syskon med familjer.

Han var född i Överlögda där han växte upp i en stor syskonskara. Tidigt fick han börja förvärvsarbeta och skogen blev hans arbetsplats. Efter att ha börjat som huggare åt olika skogsägare anställdes han vid dåvarande Nordmalings Ångsågs AB (sedermera Masonite AB) där han blev kvar ända fram till sin förtidspensionering 1957. Sedan 1924 var han tillsyningsman i bolagets skogsförvaltning. Han gifte sig med Elma, född Johansson, Baksjö, och bosatte sig makarna i Brattsbacka där de 1935 byggde sig eget hus. Sedan 1977 var Hageräng änkeman. Därefter bodde han några år i Norrfors innan han flyttade till Strandholmen, Nordmaling.

Einar Hageräng var religiöst intresserad och hade under många år posten som vice ordförande i Brattsbacka EFS. Han intresserade sig speciellt för arbetet inom missionen. På ledig stunder tyckte han mycket om att ägna sig åt jakt och fiske så länge krafterna stod honom bi. Sin höga ålder till trots hade han förmånen att vara andligt vital. 5/2 -86

RUNDVIKS BINGO
TORSDAG 19.00 Pott 950:- 5/2 -86
Tel. 0930/301 01
2x1.000:-, 4x500:-, 1x400:-, 1x300:-, 2x200:-, 10x150:-, 10x100:-.
Minibingo 5:-. Kaffe och bröd 5:-
Brickpris 18:-. Arr.: IFK R/Rundviksgården

Blåst på godiset

6/2-86

6/2-86

☐ Blåst på konfekten blev **Hilmar Dalsfelt,** ordförande i kulturnämnden i Nordmaling, på tisdagskvällen.

Hilmar skulle tacka författaren **Gunnar Kieri,** Piteå, sedan denne hållit ett livfullt och engagerat föredrag om sitt liv och sitt författarskap i Nordmalings bibliotek inför 40-talet personer.

Kallt som det var hade Hilmar köpt med sig en chokladask i stället för blommor att tacka gästen med. Asken ville han dock inte stå och hålla i hela tiden. I stället stoppade han in den i en bokhylla.

När det så blev tackdags reste sig Dalsfelt och förkunnade att man varit mycket fängslade av Kieris tal och att kulturnämnden som ett bevis på sin uppskattning ville lämna något gott till hemfärden. Så trevade han med handen i bokhyllan.

Men där fanns ingenting. Asken var borta. Någon hade stulit chokladen.

– Gissa om jag blev snopen och kände mig dum, säger Hilmar Dalsfelt.

Nu löste det sig så att han fick kasta sig i Saaben och åka till en av samhällets kiosker för att köpa en ny chokladask medan Gunnar Kieri fick berätta lite extra under tiden.

Hoppas nu bara att kommunrevisorerna godkänner inköpet av en ny chokladask så jag slipper stå kostnaden själv, slutar den bestulne kulturnämndsordföranden.

● *Hilmar fick köpa två presenter...*

● *...åt Gunnar.*

Nyåkersborna slåss för sitt postkontor

6/2-86

Nyåkersborna har ännu inte gett upp hoppet om att få behålla sin nedläggningshotade poststation. Under onsdagen offentliggjorde Nyåkers intresseförening en skrivelse som den i dagarna skickat till postverkets regionskontor i Umeå. Huvudbudskapet är: Läggs postkontoret ner innebär det på sikt indirekt en utarmning av bygden.

– En lantbrevbärarlinje kan aldrig ersätta ett postkontor och ger inte en fullständig service till aktivt arbetande människor, säger Lars Nygren, ordförande i intresseföreningen.

– Vi kan inte stillatigande sitta och vänta på att vårt postkontor ska ersättas av en lantbrevbärarlinje. Även om lantbrevbäraren i sig är en unik service är den i första hand anpassad till människor som kan vara hemma och passa posten vid brevlådan, säger Lars Nygren.

– Var ska människorna som inte kan passa lantbrevbäraren utkvittera sina paket och värdeavier, undrar han, och uppger att dessa postkunder troligtvis kommer att tvingas ner till Nordmaling för att få service.

Intresseföreningen ger förslag på att nuvarande postkontor på orten ska bibehållas i nuvarande omfattning samt att ytterligare en lantbrevbärarlinje ska inrättas med utgångspunkt från Nyåker.

– Vad det gäller de dyra busstransporterna till Nyåker kan dessa ske via ordinarie busstrafik, anser föreningen som även vill behålla nuvarande postnummer 910 07 för att inte, som det motiveras – en hel bygd ska förlora sin identitet.

ADOLF FREDRIKS FLICKKÖR
STOCKHOLM
Dirigent: Bo Johansson
NORDMALINGS KYRKA
Lördag den 8 febr. kl 19
Entré 30:- barn under 12 år fritt
Nordmalings Församl. o. kommun och SKS

Nordmaling

6/2-86

KONSTHANTVERKSUTSTÄLLNING I VALLSTUGORNA, NORDMALING
fred. 7/2 kl 14–19, lörd. 8/2 kl 10–13.
– Silversmide, skinnsömnad, olika textila tekniker.
Träslöjd, laggning, foto
Varmt välkomna
studieförbundet **vuxenskolan**
Nordmaling, tel 109 20, 114 05

• *– Vi måste ta krafttag för att räta upp läget för företaget säger fr v fabrikschef Åke Thorn, VD:n Carl-Johan Wettergren, fackordföranden Gunnar Persson, råvarusidans Gunnar Sundqvist och platschefen Guy Westerberg.*

7/2 -86

Swanboard–Masonite

"Råvaran alldeles för dyr"

RUNDVIK (VK)

– Råvarutillförseln är vårt största problem. Visst får vi tag i råvara i dag men den är alldeles för dyr.

Det här hävdade Carl-Johan Wettergren, VD i Swanboard-Masonite när han på torsdagen i Rundviksgården informerade alla sina anställda i Rundvik om läget i företaget.

Från att 1983 ha varit ett lönsamt skogsföretag med 30 miljoner kronor i vinst blev det 1985 ett nollresultat i koncernen.

Krafttag måste nu till för att vända utvecklingen så att Swanboard åter går med vinst. Trepprocentiga prutningar på kostnadssidan och treprocentiga prishöjningar kan tillsammans ge en resultatförbättring med 30 miljoner redan i år.

– Men för att nå dit måste vi ta krafttag och hjälpas åt allesammans underströk Wettergren när han i Rundvik mötte sina anställda.

• Måste spara

Några personalinskränkningar är inte på gång i Rundvik. Däremot behöver man spara på alla fronter – inom råvarusektorn, uppvärmningen och på transportsidan.

– Där räknar vi med att tjäna mycket med en samordning inom koncernen, menade Wettergren.

• Stort problem

Råvaran är emellertid Rundviksfabrikens största problem. Swanboard–Masonite har inga egna skogar utan måste lita helt till den råvara man kan köpa. Under de tre första åren har man haft ett kontrakt med sågen i Rundvik. Detta har man nu förnyat för ytterligare två år.

– Men råvarupriserna är på tok för höga, menar Wettergren. Han menade att problemen dock inte är olösliga utan berättade att företaget startat en egen organisation med Gunnar Sundqvist i spetsen för att klara råvaruförsörjningen och att man skall pröva olika vägar. Han vädjade också till särskilt de anställda som även är skogsägare att se till att deras virke verkligen kommer den egna fabriken till del.

– Varken Graningeverken eller MoDo skulle gråta ifall Swanboard Masonite slutade konkurrera om råvaran, trodde Wettergren. Han ansåg också att det var olyckligt att dela upp sågen och boardfabriken som skett i Rundvik eftersom där funnits ett naturligt samband. Men skett är skett och inte mycket att göra åt.

• Fina insatser

Han återkom flera gånger till att Rundviksfabriken och de anställda där gjort jättefina insatser och uttalade som sin bestämda tro att det finns en framtid för boardfabriken i Rundvik.

Specialisering på det man är bra på. Lyhördhet för kundernas krav. Korta beslutsvägar och minskad byråkrati nämnde han som några recept att snabbt åter bli ett vinstgivande företag.

– Vi växte för snabbt 1983–85. Nu får vi ladda om batterierna och söka nå 1983 års lönsamhet. Det skall vi kunna klara med gemensamma krafter, slutade han.

P A SUNDBOM

Konsum i Rundvik

7/2 -86

JAG vill fråga varför det aldrig tas hem varor så det räcker hos Konsum, Rundvik. Slut, eller vi har beställt, är alltid svaret. Väldigt underligt tycker jag. Att beställa hem varor så det räcker borde väl vara det viktigaste för hela affären. Inga varor, inga kunder. Det verkar ju fungera bra hos konkurrenten Sjöbergs. Varför då inte på Konsum? Och så lite gladare miner hos en del av personalen.

Snart ICA-kund

Svar direkt

VISST kan det ibland vara slut på någon vara och mungiporna vara neddragna, men som insändaren beskriver situationen får det inte se ut.

Vi har varit i kontakt med butiken för att rätta till de påtalade bristerna.

Välkommen att stanna kvar som konsumkund, smart kommer du även att få vara med och dela på överskottet (få återbäring på gjorda köp).

Med hälsning
Konsumentföreningen Västerbotten

Sven Liljeström

Nordmalings Ridklubb vill bygga nytt ridhus för 2,1 milj

7/2-86

NORDMALING (VK)

Nordmalings Ridklubb har långt gångna planer på ett ridhus i anslutning till stallet vid Torsbäcken.

2,1 miljoner kostar den planerade anläggningen. Kommunalt stöd är ett måste för att det hela skall bli verklighet.

Klubben har sedan ett år jobbat med planerna och har nu presenterat ett förslag.

– På sikt kan vi inte fortsätta som vi gör i dag, säger Anders Vikman, ordförande i Nordmalings Ridklubb. Vi har inget vatten eller avlopp, inga toaletter vid ridanläggningen. Dessutom tvingas våra ungdomar och hästar hålla till utomhus i den 20–30-gradiga kylan som vi haft de två senaste vintrarna.

Av den anledningen tillsatte föreningen i fjol en särskild ridhuskommitté som nu utarbetat ett förslag. Man har varit ner till Tingsryd och tittat på ett ridhus som skulle passa bra i Nordmaling. Dessutom lägger man fram kalkyler på bygget och på driftskostnaderna samt förslag till finansiering.

Byggnadskostnaderna och inredningen skulle gå lös på 2,1 miljoner. Man har tänkt sig att kommunen skall bidrag med 1,8 miljoner medan klubben själv ordnar 320 000. Eget arbete för 212 000 och lotteri för 20 000 samt ett borgenslån av styrelseledamöterna för 90 000 skulle lösa klubbens finansiering.

Frågan är förstås när och om kommunen kan ställa upp med 1,8 miljoner.

– Vi tror på vårt förslag som vi menar är mycket väl underbyggt och vi är inom styrelsen beredda att ställa upp helhjärtat, fortsätter Anders Wikman.

Driftskostnaderna (exklusive räntor) är kalkylerade till cirka 95 000 kronor. Föreningen räknar också med att kunna sälja en del reklamplatser och den vägen få in pengar till att finansiera det lån som styrelsen har för avsikt att borga för.

Ridhuset vill man placera efter Tosjövägen bakom nuvarande ridanläggning för att kunna nyttja stallar och andra utrymmen i denna. Huset planeras till 1 700 kvm och en manege på 20 x 60 meter.

– Vi räknar med stora möjligheter att erbjuda utrymmen för hundklubbarna och för fotbollsträning och liknande saker, säger Anders Wikman.

P A SUNDBOM

FOTO: P A SUNDBOM

● *– Det här är en skalenlig modell till det ridhus vi hoppas få bygga här i Torsbäcken, säger Anders Wikman, ordförande i Nordmalings Ridklubb. 2,1 miljoner är kostnaden beräknad till.*

● *Vid besöket på bröderna Börjessons båtfabrik informerade produktionschef Gerhard Stenberg, t v för Åke Olsson, Nordmaling, Lennart Nordin, ordförande i Västernorrlands båtförbund, Gunnar Holmström, Kåge, samt Ragnar Åberg, ordförande i Västerbottens båtförbund.*

Båtfolk på studiebesök

7/2 86

NORDMALING: Västerbottens båtförbund, som är anslutet till Svenska båtunionen har tecknat en kollektiv försäkring. Försäkringen gäller båtklubbens gemensamma materiel och skador som uppstår i samband med användning av dessa. Ragnar Åberg, Rundvik, ordförande i länets båtförbund menar att försäkringen är bra och att den kommer att vara till stor hjälp.

Västerbottens båtförbunds styrelse har haft erfarenhetsutbyte med kollegorna i Västernorrland. I samband med utbytet passade man på att besöka Bröderna Börjessons Båtfabrik i Bjästa. Ragnar Åberg, Rundvik, Gunnar Holmström Kåge, Martin Berntsson, Umeå och Uno Höök, Hörnefors är utsedda att åka till Båtunionens Båtdag.

7/2 - 86

200 åker Masoniteloppet

RUNDVIK (VK)

Det blir cirka 200 åkare som ställer upp i det nya Masoniteloppet på söndag. Som bekant blir det i år ett varvlopp i och omkring Rundvik i stället för den sedvanliga långåkningen från Norrfors.

Klassisk stil gäller och eftersom tävlingen kolliderar med SM på skidor i Garphyttan har inga av elitåkarna hunnit hem igen.

Det gör att tävlingen förväntas bli väldigt jämn och svårtippad. Starten sker på grusplanen vid Manhemsborg medan målet är vid skolan i Rundvik. Det blir rikliga tillfällen för publiken att se åkarna under loppet som sker med gemensam start. De som åker 15 km startar en halvtimme före åkarna som tävlar på dubbla distansen.

• Svårtippad

Det är mycket svårt att hitta någon klar favorit i H21. Lars Emanuelsson, Umeå, Ola Nilsson och Krister Olsson, MoDo, Örjan Sjödin och Jari Rauhala, Graningeallianen och varför inte Jan Eriksson, Norrfors, kan komma att finnas med i toppen där möjligen även Stefan Hampusson och Birger Lundberg, Spöland, kan återfinnas. Längst bortifrån kommer Gnosjö-åkaren Mikael Pellblad – kanske för att sprida den berömda Gnosjö-andan.

• Jämna oldboys

Även H 35 ser öppet ut. Stellan Eriksson och Kjell Ahlstrand, Agnäs. Leif Hedström och Jan Skoglund, Umedalen, Krister Broman, Umepolisen, hör till förhandsfavoriterna.

De äldre oldboysen ser Leif Engblom, S Å Zakrisson och Kjell Westerlund som favoriter om nu inte Bäver-Kalle Johansson, Fredrika, dyker upp.

Folke Engevad och Roland Johansson gör upp i H 50.

På damsidan är det något tunnare. Mona Lisa Junes, Skellefteå, Maria Johansson, Föllinge och Eva Lehto, Täfteå, hör till favoritskaran där och bland damjuniorerna vinner nog lillasystern Anna-Lena Junes.

– Med den här tävlingen ville vi pröva ett nytt grepp eftersom Masoniteloppet i sin gamla sträckning inte lockade lika mycket om förut och det kostade enormt mycket tid och pengar att hålla uppe spåret, slutar Owe Melinder, som hoppas på fina tävlingar och fint skidväder på söndag.

P A SUNDBOM

Nordmaling

Nordmalings kyrka: Lörd 19 Musikkväll m. Adolf Fredriks flickkör, Stockholm. Inträde. Sönd 11 Högm. m HHN, Ågerstrand. Onsd 19 Sångaft. m trubaduren Torkel Selin. Kollekt t Lions barncancerfond.

Församlingsgården: Tisd 18 (Obs dag) symöte, "Se vi gå upp till Jerusalem" ord o bild fr Israel. Ågerstrand. Inbj: Elsine Hörnlund, Betty Sandberg, Anna Robertsson. Torsd 12 dagträffen m.lunch.

Rundviks kyrka: Sönd 11 Högm. Ahlstrand.

Kyrksalen: Onsd 18 Symöte, Valentin Brodin. Inbj: Rundviks damkör.

Nyåkers kyrka: Sönd 11 Högm. Isaksson, kyrkkaffe. Årsmöte. Onsd 19 Etiopienaft. Gunnar Hägglund visar bilder. Auktion, lotterier. Inbj: Barbro, Beverly, Ingeborg.

Sjukhemmet: Onsd 14 Sångstund m Torkel Selin. Ågerstrand. Torsd 13 Gudstj. Tobiasson.

Strandholmen: Månd 13.30 Bibelstud. Nordström. Onsd 13 Sångstund m Torkel Selin, Ågerstrand. Fred 14/2 kl 13.30 Gudstj. Tobiasson.

Levar: Sönd 18 Söndagskväll m Gunnar Hägglund. Bilder fr Etiopien, ungdomskören, serv., månadsoffer.

Gräsmyr EFS: Lörd 9 konf. läsn.

Sunnansjö: Sönd 17 m.aft. Ågerstrand. Israelkåseri. Inbj. V o B Garpefors.

Hummelholm EFS: I dag fred 19 m.aft. Isaksson. Sång: Hilmar Dalsfelt m fl. Inbj: Ester, Birgitta.

Järnäsklubb: Lörd 16 M.aft. C-L Edlund. Inbj. Majken.

Lögdeå: Sönd 11 C-L Edlund. torsd 19 m.aft. Harald Forsman. Sång av Henrik Engman o skolbarn. Inbj: Vera, Maj-Britt.

Mullsjö: Sönd 15 årshögtid, Tobiasson. Inbj. Gösta Jonsson.

Örsbäck-Hallen: Tisd 19 stugmöte hos Tore Helgesson, Tobiasson.

Brattfors: Torsd 18 m.aft. Nils Andersson. Inbj. Elsa, Rune.

Hörnsjö EFS: Tisd 19 m.aft. Isaksson, Nyåkerssångarna. Inbj: Eva, Annika.

Torrböle: Fred 14/2 kl 19 Gudstj. Isaksson.

Hörnsjö SMF: Sönd 11 Gtj., mån.off U Jönsson.

Nordmalings Baptistförsamling

orskyrkan N-Ling: "Den växande ırsamlingen", hör Lennart Petters-on, Sandviken, i vår församlings-ecka. Fredag 19.00. Lördag 18.00 ch Söndag 18.00. Söndag 11.00 udstjänst. Lördag kväll sång av ngdomarna, Fredag och Söndag rängmusiken. Obs. Fredag 17.30 ngdomarnas sångövning. Torsdag 3/2 19.00 Kören övar (Tisdag 18.00 yrelsen).

ltjänst: 30314, ell. 303 54.

4/2

Vår kära Mor,
Svärmor och Farmor

Hanna Jacobsson

* 24/3 1906 † 1/2 1986

har stilla insomnat efter en längre tids sjukdom, sörjd och saknad av oss samt övrig släkt och vänner.

Gräsmyr 1 februari 1986

Knut och **Gunhild**
Kennet och Margareta
Kjell och **Nelly**
Marita och Bertil
Tommy
Barnbarnsbarn

"Heren Din Gud går själv med Dig
Han skall icke lämna Dig
eller övergiva Dig".

Jordfästning äger rum i Nordmalings kyrka lördag 15 februari kl 12.00. De som med sin närvaro önskar hedra den avlidnas minne är varmt välkomna. Efter jordfästningen inbjudes till minnesstund på Levar Hotell. O.s.a. senast 12 februari tel 0930/700 58. Tänk på SMF:s mission.

7/2-86

ALIDBERGET
– skidanläggningen mot solen

LIFTARNA GÅR

Lörd–sönd 10.30–15.00
Onsdagar 18–21
Servering. Motionsspår 5 km.
Köldgräns –20°. Info. 0930/800 25.
OBS! Öppet varje dag 10.00–15.00 under veckorna 8, 9 och 10.
Nordmalingsfrämjarna

7/2-86

Folkpartiet i LÖGDEÅ

inbjuder till årsmöte onsd 12 febr. kl 19.00 hos Agneta och Leif Grundström, Lögdeå.
Alla välkomna!

7/2-86

Tillbaks till friheten

LEVAR (VK)

Rådjurskidet som tillvaratogs under den gångna helgen i Levar, Nordmaling, är åter i full frihet och har återförenats med sin mor. Fyra timmar efter det att kidet lämnats vid den nya foderautomaten där modern varit synlig iakttogs de båda djuren tillsammans.

– Vi kommer att hålla uppsikt varje dag vid foderstationen så den här räddningsaktionen har nu alla chanser att lyckas, säger en nöjd rådjursräddare, Sune O Sjöström.

Efter bara fyra timmar hade kidet hittat sin mor

Efter att rådjurskidet under de senaste två dagarna visat tydliga friskhetstecken beslöt Sune O Sjöström att frige det under torsdagens förmiddag. VK var med när kidet släpptes och tog sina första steg i frihet sedan det tillvaratogs i söndags. Det visade en viss tveksamhet direkt efter att hundselen lossats – som rådjurskidet haft på sig under promenaden – från bilen. Tveksamheten förbyttes snart i en vilja att gå undan från oss människor och med några raska språng försvann det längs ett skoterspår in bland granarna.

• Snabbt tillfrisknande

Sedan rådjurskidet togs tillvara på söndagen har tillfrisknandet gått förvånansvärt snabbt. De första timmarna i fångenskap uppträdde kidet apatiskt men så småningom gjorde vitaminsprutor och flytande näring sitt. Livsgnistan tycktes vakna igen. Djuret blev mera alert, öronen spelade och det visade även en viss vilja att resa sig.

– Under de första dygnen fick kidet rikligt med vätska samt flytande näring, berättar Sune O Sjöström. För att även ge det fast föda skivades äpplen och råa potatisar som sedan lades i gapet på djuret.

• Kidet har återhämtat krafterna på bara några dygn. Som en del i fodret har äpplen och rå potatis använts. Genom att ta potatisskivor från foderautomaten gjorde Sune O Sjöström kidet uppmärksamt på var det kan hitta mat. Skivade äpplen och potatis samt renfor-pellets är bra mat att lägga ut på stationerna.

• Fattade galoppen

– Rådjuret fattade snart galoppen. På kvällen lade vi äpplen och potatis intill kroppen och vi blev mycket glada morgonen efteråt när vi såg att det hade ätit upp allt.

– Normalt är ju renfor-pellets ett omtyckt rådjursfoder. Vi fick också ett tips om att ge kidet detta men sedan en utbildad viltvårdare avrått oss, lät vi bli. Däremot bröt vi späda kvistar och vi tror att det har ätit även av detta.

Det är viktigt att inte nerkylda djur som tas om hand råkar ut för en värmechock. Rådjurskidet fick därför bara vistas några timmar i ett lågt tempererat rum innan det förpassades ut i kylan igen, den här gången i en vedbod. Där har det vistats sedan söndagseftermiddag med undantag för de stunder när Sune Sjöström varit ute med det på promenad. Genom att fästa en hundsele runt kroppen kunde de tillsammans ta promenader längs byvägen som ett led i att hålla igång magen.

Under torsdagens förmiddag blev det så åter släppt ut i friheten. De dagar som gått sedan en ny foderstation iordningställts vid den gård där djuren upptäcktes har modern varit synlig vid ett flertal tillfällen. Natten mot torsdagen hade hon ätit upp all skivad potatis och alla äppelbitar. I automaten finns dessutom renfor-pellets.

Frisläppandet blev odramatiskt. Från bilen till foderautomaten var det bara några tiotal meter och sedan Sune O Sjöström plockat skivad potatis från foderstationen och stoppat i munnen på kidet knäpptes selen lös. Medan vi sakta backade från området såg vi hur kidets tveksamhet släppte och strax skuttade i väg längs det närmaste skoterspåret.

Fyra timmar sågs det igen – på samma plats – men då i sällskap med sin mor.

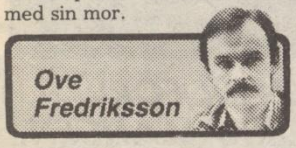

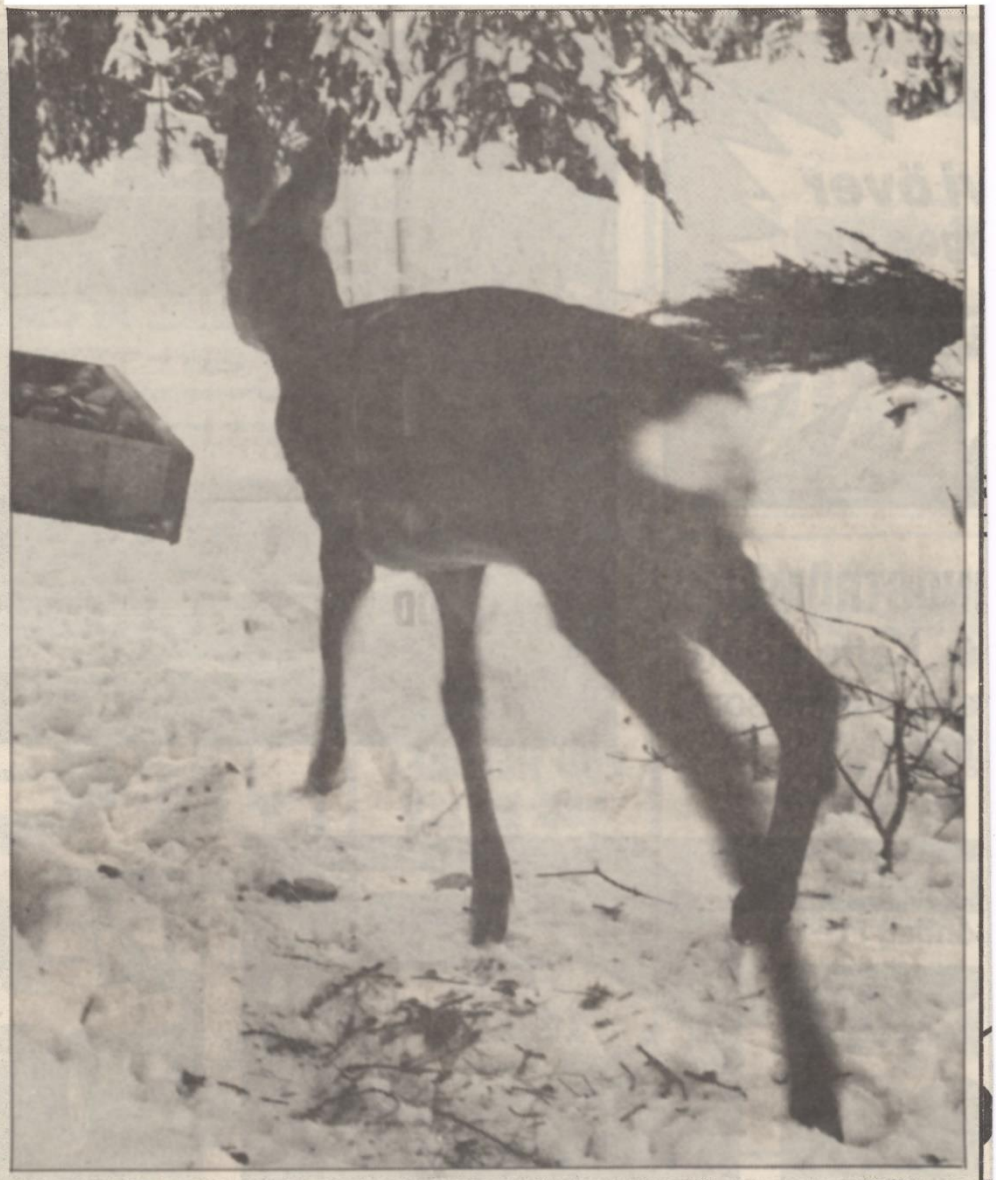

• *På väg mot friheten. Under torsdagen släpptes det tillvaratagna rådjurskidet i Levar. Fyra timmar efter frisläppandet sågs kidet och rådjursgeten tillsammans.*

8/2 -86

VK UMEÅ KUSTLANDET

90-tal på pizzasafari

DJUPSJÖ: Det smattrade och brummade mer än vanligt i terrängen kring Djupsjö häromdagen. Nordmalings skoterklubb hade nämligen ordnat utflykt och sammanlagt deltog ett 90-tal personer.

Tipstävlingar och en del information ingick också i familjedagen som gynnades av fint väder. – Särskilt roligt var det att så gott som alla områden i kommunen var representerade vid utflykten, tyckte Conny Tillqvist, nöjd ordförande i Nordmalings skoterklubb om dagen.

Arrangerar marknaden

NORDMALING: Det blir även i år Stiftelsen Vallstugorna som står som huvudarrangör för Nordmaling i samarbete med Fritidsnämnden. Det här bestämde Stiftelsen Vallstugorna vid sitt första sammanträde för året. Där omvaldes Anny Eriksson till ordförande. Teo Sundin blev vice ordförande och Karin Engman sekreterare. De nyvalda ledamöterna Per Josephson, Allan Nordström och Aina Norberg introducerades. Marknadsgeneral även i år blir Karl-Erik Öberg, mannen bakom marknadsidén. Inbjudan om deltagande kommer att gå ut i mars och den 20 februari blir det ett sammanträde i Vallstugorna där nya aktiviteter för året skall diskuteras.

Årsmöte med SMF

GRÄSMYR: Gräsmyrs SMF har hållit årsmöte under G A Bäckmans ordförandeskap Möten och sammankomster har hållits trots att församlingspastorn avled under året. Vid mötet erinrade ordförande vad Gottner Jonsson hade betytt för församlingen och hela bygden under de år han tjänade församlingen.

Kassaomslutningen har varit 44 000 kronor därav har till distrikt och utlandsmission skickats 6 500 kronor.

Styrelsen omvaldes och består av G A Bäckman, ordförande, Thyra Lundström, Lilly Vestermark, Harald Sandberg och Gösta Lundström.

Vid söndagens gudstjänst predikade Thomas Bäckström och ungdomskören från Hedlundakyrkan under Margareta Björks ledning sjöng. Ulrik Jönsson, församlingens nya föreståndare, hälsades välkommen till arbetet i församlingen.

Offerinsamlingen under helgen gav 4 500 kr.

Slöjdalster i Vallstugorna

NORDMALING: Redan vid öppningsdags var det mycket folk i den utställning som Studieförbundet Vuxenskolan under fredagen och lördagen visar i Vallstugorna. Silversmeden Sigvard Grundström, tygtrycks- och lädersömnadsspecialisten Maj-Britt Johansson visade där prov på sina alster. Från Vuxenskolan var Linnea Linder och Lena Nimrodsson, de informerade om Vuxenskolans kursutbud och visade deltagarna tillrätta. Förutom slöjdalster i olika former var även några fina fotografier från en pågående fotokurs utställda till beskådande.

– Vi har beslutat flytta vår normala skyltsöndagsvisning till en annan helg eftersom det blivit så många som har öppet hus på skyltsöndagen, berättade Linnea Linder, som var glad över det stora publikintresset öppningsdagen.

Insamlingen fortsätter

NORDMALING: Det är inte alls så att vi slutat med pappersinsamlingen. Det säger Iris Sundin, en av ledarna bland Nordmalings-scouterna. Andra måndagen i varje månad åker vi runt i Nordmaling och Olofsfors och tar reda på papper som husägarna sätter ut. Uppgifter har funnits om att pappersinsamlingen skulle ha upphört men så är alltså inte fallet.

50 år måndag 10 februari kalkylator Tore Lindström, Umeå.

Han är född i Nyåker och har vid sidan av sitt ordinarie arbete en mängd uppdrag och är sysselsatt i olika fritidsaktiviteter.

Bl a är han fotbollstränare inom UIK för ett pojklag. Lindström är styrelseledamot i bostadsrättsföreningen, är aktiv förälder vid sin sons sim- och orienteringsträningar. Han var tidigare aktiv i brukshundklubben och bl a styrelseledamot, ett intresse som förmodligen återkommer i och med att familjen åter skaffat hund. Vid hustruns rallytävlingar har Lindström agerat som kartläsare och har tidigare varit aktiv som styrelseledamot i Vännäs motorklubb.

Ett annat av hans många intressen är trädgårdsodling, som han delar med sin maka och samlar bl a på alpina växter.

Låt oss slå vakt om posten i Norrfors

8/2

POSTVERKET har för avsikt dra in Norrfors poststation. Nå- som vi som bor i det här områ- kraftigt måste protestera emot, flera skäl. Två till tre arbetstill- en försvinner från orten. Orten alldeles anonym när all post ds med Nordmaling som pos- ress som ligger fyra mil bort. blir försämrad service till alla n arbetar borta och ej kan passa stbilen. Det blir för långt av- nd till postkontoret, över fem för dem som bor i Mjösjöby och a från Norrfors. Norrfors är en en centralort och det blir mindre derlag för övrig service m m.

Vag tycker det är bedrövligt att statligt monopolverk, låt vara ärsdrivande, ska gå i täten när gäller att försämra för glesbyg- ı. Att dessa unga män i karri- en som företräder postverket, för att bevisa sin goda förmåga till rationalisering och besparingar ska låta detta gå ut över en bygd som Norrfors, där vi ändock genom idogt arbete och sammanhållning är på väg att hejda utflyttningen, det är ett alltför hårt slag för orten.

Vi inom bygden måste nu gemensamt försöka övertyga dessa män om att de är inne på fel väg. De borde i stället försöka hitta en billigare lösning för poststationen så den får vara kvar, att lantbrevbärarlinjen får utgå från Norrfors osv. Och på ett positivt sätt stödja utvecklingen i vår bygd.

Än är frågan inte avgjord. Vi måste försvara vår poststation. Möt upp alla vid stormöte i Norrfors den 13 februari.

Göran Almström

50 år

50 år söndag 9 februari byggnadsarbetare Ola Lundgren, Nordmaling.

Olof Gustafsson, Rundvik, sex år 11 februari. 8/2

Uno Hörnkvist, Brattsbacka. På regionsjukhuset i Umeå avled på torsdagen förre skogsarbetaren Uno Hörnkvist, Brattsbacka. Han var 73 år och sörjes närmast av makan Linnea, född Norén, fyra barn med familjer samt en broder och fem systrar med familjer.

Han var född i Brattsbacka, på gården Nabben och han förblev hembygden trogen hela livet. Redan tidigt kom han ut i förvärvslivet och skogen blev hans arbetsplats från tidiga ungdomsår ända fram till pensioneringen.

Han var inte stort mer än en pojke när han började jobba i skogen åt dåvarande Nordmalings Ångsågs AB. Sedan har han fortsatt i skogsarbetarens hårda slit under åren. 1944 övertog han fädernegården som han underhållit och rustat upp och där han skött och vidareutvecklat det lilla jordbruk som hörde till.

IOGT/NTO-föreningen i Brattsbacka tillhörde han under ett 50-tal år och var något av rolighetsministern i de underhållningsprogram som föreningen ordnade i byn. Han har även varit fackligt organiserad och tillhörde Brattsbacka socialdemokratiska förening under flera decennier. Under senare år har hans hälsa varit vacklande och sedan nyår har han vårdats på regionsjukhuset.

Andreas Jakobsson, Ledusjö, sex år i dag lördag. 8/2

Johnny Westlund, Nordmaling, fyra år i dag lördag. 8/2

Pär Ludvigsson, Lögdeå, fyra år 9 februari. 8/2

8/2-86

Nordmaling

SOLARIUM uth. T. 100 82, 100 20.

FÖRFATTARAFTON

möt författaren och kulturskribenten Carl-Göran Ekerwald, Östersund, på Nordmalings bibliotek, tisd. 11/2 kl 19.00

Välkomna! ***Kulturnämnden***

Nu tar vi nya tag och träffas på

CENTER-FEST

med VÄNLJUD och OPUS ONE

Lördag 15 februari kl 18.30
i Brattsbackagården.
Anmälan snarast, tel 101 85 ell 109 20

centern
Nordmaling

Du som äger skog i Nordmaling

Vet Du

- Att föreningen representerar säljarna på virkesmarknaden, dvs Dig.
- Att föreningens policy är att sälja virket till lokala industrier.
  Sågtimmer till Graningeverken AB.
  Klentimmer till Graningeverken AB.
  Bränsleträdelar till Graningeverken AB, Svanboard Masonite AB och Nordmalings kommuns värmeverk.
- Att föreningens medlemmar därmed aktivt bidrar till att behålla sysselsättningen och förädlingsvinsterna i kommunen.
- Att föreningens näringspolitiska målsättning är ett lönsamt privatskogsbruk utan onödigt tvång.

Du är väl medlem!

Örnsköldsviks Skogsägareförening
Box 79, 891 01 ÖRNSKÖLDSVIK 1
0660/511 10

Vårt varma tack

till er alla som visat deltagande vid vår Broders

Holger Lövgren 8/2

bortgång och jordfästning, för personlig närvaro, blommor samt gåvor till fonder och missionen.

Nordmaling
den 7 februari 1986

Linnéa och Asta
med familjer

– I Catharinakapellet, Nordmaling, jordfästes på fredagen förre fabriksarbetaren Harald Nilsson, Rundvik. Officiant var kontraktsprost Gunnar Ågerstrand. 8/2

All ev uppvaktning

på min födelsedag undanbedes. Bortrest.

GEORG NILSSON
Rundvik

NYÅKER

Centern och Nyåkerortens CKF-avdelning har haft sina respektive årsmöten. I centerns styrelse omvaldes Karl-Gustav Jakobsson, ordförande, Lars Nygren, Stig Fredlander, Allan Nordell och Thure Lundberg.

I CKF:s styrelse omvaldes Mari Hellberg ordförande, Vivianne Lundgren, Birgit Nygren, Kerstin Sjöström samt Barbro Strandberg.

Efter respektive årsmöte diskuterades gemensamt bygdens framtid.

10/2-86

Masoniteloppet:

Fem man i sp

• *Bäst av de yngsta åkarna var Anna-Lena Junes, Umeå, och Peter Bergström, Tynderö, som vann klara segrar i sina klasser över 15 km.*

• *Färg på tävlingen satte två d Johansson, MoDo, som vann H Kalle Johansson som lika säkert*

10/2 86

H 35 30 km: 1) Bengt-Olov Johansson, MoDo 1.31.52, 2) Jan Skoglund, Umedalen 1.32.52, 3) Bo Östman, Björna 1.34.22, 4) Roland Hampusson, Täfteå 1.34.46, 5) Stellan Eriksson, Agnäs 1.35.26, 6) Åke Harlin, Björkådalen 1.35.37, 8) Kjell Ahlstrand, Agnäs 1.37.19, 9) Christer Broman, Umepolisen 1.38.04, 10) Stig Johansson, Täfteå 1.38.06,

11) Tomas Stenlund, Svanaby 1.39.50, 13) Henry Westerberg, Åkullsjön 1.40.17, 14) Ulf Landström, IKSU 1.40.41, 15) Stefan Fjellstedt, Volvo Umeverken 1.40.48, 17) Arne Zackrisson, Sandvik 1.42.17, 18) Alex Forsmark, Robertsfors 1.42.54, 19) Bengt-Åke Utterskog, Vilhelmina 1.43.29, 20) Sakari Huovila, ABV 1.45.19,

21) Tore Granberg, Vilhelmina 1.46.20, 22) P O Sparf, Banafjäl 1.46.25, 23) Rolf Waida, Robertsfors 1.47.16, 23) Sverker Moritz, Team Esplanad 1.48.37, 25) Leif Larsson, Umepolisen 1.48.38, 26) Lars Fernström, IKSU 1.50.32, 27) Lars-Gunnar Hampusson, Täfteå 1.50.58, 28) Bert-Ove Westerlund, Team Esplanad 1.51.31, 29) Jan-Erik Wännström, Täfteå 1.52.46, 30) Sven-Erik Johansson, Umedalen 1.53.27,

31) Arne Säfström, Bygdeå 1.54.27, 32) Kjell-Åke Eriksson, Rundvik 1.55.19, 33) Staffan Jonsson, Volvo Umeverken 2.00.01, 34) Roland Bergström, UIF 2.00.04, 35) Bruno Axelsson, Spöland 2.01.56, 38) Theo Lessmann, Ålö 2.10.41, 39) Sture Eriksson, Volvo Umeverken 2.10.45, 40) Sune Lundgren, Umepolisen 2.11.36.

Herr 43 30 km: 1) Karl Johansson, Fredrika 1.32.54, 2) Leif Engblom, Rundvik 1.35.09, 3) Sven-Åke Zackrisson, Team Esplanad 1,38.07, 4) Roland Johansson, Nordmaling 1.40.40, 5) Torbjörn Öhman, Umedalen 1.40.47, 7) Kurt Persson, Björkådalen 1.42.25, 8) Bert-Allan Persson, Team Esplanad 1.43.10, 9) Jarl Kohlberg, Jalles 1.46.16, 10) Kjell Westerlund, Umepolisen 1.47.17,

11) Ove Rosén, IFK Umeå 1.48.39, 12) André Persson, Björkådalen 1.49.44, 13) Antti Paadar, Volvo Umeverken 1.51.04, 15) Erling Edvinsson, Röbäck 1.52.34, 16) Tord Agestedt, Nordmaling 1.55.28, 17) Bo Udd, Rundvik 1.56.17, 18) Roland Häggström, Obbola 1.57.41, 19) Bengt Frankkila, Nordmaling 1.58.56, 20) Gunnar Sjöblom, Röbäck 1.59.44,

21) Åke Sandström, Team Esplanad 2.00.20, 22) Stefan Lundgren, Klabböle 2.00.25, 23) Sture Mellander, Banafjäl 2.02.41, 24) Arne Bergkvist, Team Esplanad 2.02.48, 25) Stig Eriksson, Umedalen 2.03.05, 26) Sture Jonsson, Team Esplanad 2.03.55, 27) Göran Johansson, Vännäs 2.05.39, 28) Ola Ödling, Banafjäl 2.07.49, 29) Bernt Forsberg, Umedalen 2.07.59, 30) Åke Eriksson, d:o 2.10.10,

32) Per-Erik Risberg, Team Esplanad 2.15.08, 33) Olle Wård, Rundvik 2.21.37.

Motionärer 30 km: 1) Lars-Åke Hallin, Gideå 1.47.25, 2) Tommy Sandström, d:o 1.51.15, 3) Bo Åström, d:o 1.52.04, 6) Håkan Sundberg, OIK 2.03.13, 7) Jan Pålsson, Björken 2.03.20, 8) Gunnar Bäckström, Vindeln 2.04.12,

11) Barbro Eriksson, UIF 2.08.08, 12) Krister Abramsson, Volvo Umeverken 2.08.29, 13) Bo Hellberg, UIF 2.08.31, 14) Ronny Andersson, Dergernäs 2.09.21, 15) Hardy Salomonsson, Volvo Umeverken 2.10.55, 16) Lars Strömberg, Nordmaling 2.11.43, 17) Sven Johansson, Vindeln 2.13.15, 19) Anders Grönberg, HN Bygg 2.15.59.

Lag 30 km: 1) MoDo AIK 8.05.25 (Ola Nilsson, Krister Olsson, Bengt-Olov Johansson, Egon Stenman, Bertil Olsson).

Lag motion: 1) Gideå.

MASONITE-LOPPET

D 17–20 15 km: 1) Anna-Lena Junes, IFK Umeå 49.38, 2) Susanne Zackrisson, Sandvik 51.29, 3) Åsa Lindberg, d:o 1.00.41, 4) Johanna Balstrand, Fredrika 1.02.48.

D 21 15 km: 1) Mona-Lisa Junes, Skellefteå 53.14, 2) Ingela Jonsson, Håkmark 56.02, 3) Agneta Salander, Gottne 58.55, 4) Berit Edén, Röbäck 59.36, 5) Elenor Nyström, Örån 1.00.29, 6) Marita Karlsson, Spöland 1.02.26, 7) Anna-Karin Österlund, Nordmaling 1.06.35.

D 35 15 km: 1) Eva Letho, Täfteå 52.02, 2) Seija Paadar, Volvo Umeverken 56.26, 3) Eva Markström, Umedalen 58.23.

H 17–20 15 km: 1) Peter Bergström, Tyrendö 44.25, 2) Roger Johansson, Umedalen 45.09, 3) Kent Resolut, Täfteå 45.10, 4) Johan Sandberg, Bjurholm 47.14, 5) Kennet Jakobsson, Norrfors 48.19, 6) Göran Edström, Sandvik 51.23, 7) Sven-Olov Lindström, Norrfors 1.03.26.

H 50 15 km: 1) Folke Engevad, Storuman 45.24, 2) Gunnar Eriksson, Täfteå 47.49, 3) Gunnar Johansson, IFK Umeå 49.39, 4) Tycko Johansson, Norrfors 50.26, 5) Levi Balstrand, Fredrika 51.30, 6) Lennart Ottosson, IFK Umeå 51.37, 7) Ernst Lundberg, Umedalens 53.46, 9) Sigurd Wiklund, Röbäck 1.03.28.

H 56 15 km: 1) Allan Isaksson, IFK Umeå 48.20, 2) Lennart Johansson, Friska Viljor 50.02, 3) Algot Norenius, Björkådalen 51.20, 4) David Gotthardsson, Vindeln 51.20, 5) Ture Lindström, UIF 51.28, 6) Dan Jakobsson, Norrfors 53.29, 8) Jörgen Yrhlund, Sandvik 54.14, 9) Sven Sandström, UMK 56.31, 11) Stig Lundström, Umedalen 59.00, 12) Gunnar Nilsson, Röbäck 1.00.00.

Motionärer 15 km: 1) Olov Jonsson, Sandvik 51.12, 2) Anders Wikman, Nordmaling 51.26, 3) Lars Norén, Björkådalen 52.42, 4) Lars Persson, Sandvik 55.12, 5) L E Berggren, Rundvik 56.03, 6) Lars Andersson, Norrfors 56.06, 7) Stig-Ove Persson, NIF 56.07, 8) Ulf-Åke Molander, Banafjäl 56.29, 10) Åke Lindberg, Umeå 59.08, 11) Sune Persson, Sandvik 59.09, 12) Lars Österlund, NIF 59.10, 13) Stefan Abramsson, Gideå 59.54, 14) Martin Lindberg, Umeå 1.00.36, 15) Åke Andersson, Sandvik 1.00.49, 16) Bo Gustavsson, d:o 1.03.35, 18) Bo Larsson, Robertsfors 1.05.23, 19) Bertil Staaf, Sandvik 1.06.28, 20) Valdemar Nordberg, Norrfors 1.08.28.

H 21 30 km: 1) Ola Nilsson, MoDo 1.31.10, 2) Krister Olsson, d:o 1.31.11, Kenneth Andersson, Sollefteå 1.31.11, 4) Morgan Törnsten, Ramvik 1.31.12, 5) Lars Emanuelsson, IFK Umeå 1.31.15, 6) Anders Axelsson, Vilhelmina 1.31.21, 7) Per-Olov Gotthardsson, Vindeln 1.32.48, 9) Tommy Berggren, Umedalen 1.36.19,

11) Ulf Söderlund, Bygdeå 1.38.04, 12) Jan Eriksson, Norrfors 1.38.07, 13) Stefan Hampusson, Täfteå 1.39.42, 14) Peder Johansson, Hedlunda 1.40.44, 15) Leif Nyström, Örån 1.42.41, 16) Anders Jonsson, Umedalen 1.42.53, 17) Per Bratt, IKSU 1.42.59, 18) Anders Andersson, Norrfors 1.43.15, 20) Torbjörn Andersson, Norrfors 1.43.44,

21) Henrik Lundberg, Fredrika 1.45.28, 22) Jan Hermansson, Storuman 1.46.00, 23) Mats Larsson, IFK Umeå 1.46.13, 24) Jörgen Lundin, Sävar 1.46.32, 25) Tord Andersson, Umedalen 1.46.42, 27) Lars Andersson, Sävar 1.48.14, 28) Bengt Peder Björn, Fredrika 1.49.22,

31) Jonny Nyhlin, IKSU 1.52.39, 32) Tomas Nilsson, IFK Umeå 1.52.42, 33) Mikael Jakobsson, Spöland 1.53.01, 34) Sven-Erik Jonsson, Robertsfors 1.53.43, 36) Jerry Johansson, Norrfors 1.55.27, 37) Mats Mellkvist, Banafjäl 1.55.30, 38) Björn Strandell, IKSU 1.56.31, 39) Benny Björn, Fredrika 1.56.46, 40) Stefan Nyström, IFK Umeå 1.58.11,

41) Tore Karlsson, ABV IF 1.58.53, 43) Mikael Bergkvist, Umedalen 2.02.29, 44) Bengt Åberg, Brattby-Gubböle 2.05.31, 45) Kent Edström, Sandvik 2.07.29, 46) Gene Agestedt, Nordmaling 2.08.37, 47) Jörgen Holmkvist, IFK Umeå 2.09.53, 48) Ove Edström, Sandvik 2.11.11, Denis Agestedt, Norrfors 2.11.11, 50) Sven Nilsson, Rundvik 2.11.12, 51) Karl-Erik Lindfors, Åkullsjön 2.13.04.

Div. II damer 10/2

IFK STRÖMSUND–NORDMALING 17–14

Nordmaling startade bäst och tog ett starkt grepp över matchen. Efter fem minuter ledde Nordmaling med 3–0, framför allt genom fint spel av Helen Nordström. Strömsund verkade vara ett slaget lag då. Efter 20 min. ledde Nordmaling med 7–3, men det var då som Strömsund började arbeta sig in i matchen och kunde gå till halvlekslvila med 8–7.

Andra halvlek började med att Nordmaling kvitterade efter några sekunder och följde även bra med till 13–13, sedan tog "FLATA" över spelet och gick fram till en säker 17–14-seger.

Mycket bra i Strömsund som vanligt Anna Backman och Veronica Sjöbom som slet bra både i försvar och anfall.

Rolf-Inge Nordell i Nordmaling ville framhålla Helen Nordlund och målvakten Louise Vedin, även ungdomarna Eva Andersson och Sara Jonsson förtjänar en extra blomma.

Målgörare Strömsund: Anna Backman 7, Sia Linnarsson 4, Veronica Sjöbom 3, Carina Wiik 2, Ingela Andersson 1.

Nordmaling: Helen Nordström 7, Ulrika Långström 3, Lilian Lundgren 2, Camilla Bäckman 1, Kristina Olofsson 1.

Domare: Olle Lorentzon och Reidar Einerdal, Östersund.

Lämnade kassan efter 30 år

10/2-86

SUNNANSJÖ: Bertil Åström hade avsagt sig kassörsysslan, efter att ha skött den i 30 år, när EFS i Sunnansjö höll sitt årsmöte. Till hans efterträdare valdes nu Aina Nylén. Åström står dock kvar i styrelsen där övriga ledamöter är Elsa Nilsson, Gunno Berggren, Hjalmar Johansson och Adina Nylén. Förhandlingarna leddes av predikant Curt-Lennart Edlund och församlingen noterade under året en omsättning på 47 000 kronor 1985.

Länsstyrelsens värdering kritiseras

12/2 -86

NORDMALING (VK)

Byggnadsnämnden i Nordmaling ifrågasätter de värderingar som länsstyrelsen gjort i sin inventering av grustäkterna i kommunen. Värderingar – som om de godkänns av kommunen – leder till att stora områden i framtiden undantas från exploatering.

Länsstyrelsens naturvårdsenhet har skickat ärendet för yttrande till kommunen men inte till de markägare som i dag äger grusområdena. Byggnadsnämnden har diskuterat ärendet vid ett tillfälle och en grupp kommer att diskutera det ytterligare en gång, i dag onsdag.

– Byggnadsnämndens yttrande kan aldrig leda till en lättnad av vår värdering, säger Lars Beckman, byråinspektör.

Enligt Lars Beckman vid länsstyrelsens naturvårdsenhet är Nordmalings kommun den första som ifrågasätter den värdering som länstyrelsen gjort i sin inventering. Det anses som mycket förvånande. Enligt vad Beckman säger till VK ska inventeringen av kustkommunernas naturgrusresurser endast ses som ett underlag för myndigheterna vid beslut som berör exploatering av grustäkter.

Enligt vad VK erfar ser byggnadsnämnden inventeringens värderingar även ur andra aspekter. När väl grustäkternas individuella värde fastställts enligt den 3-gradiga skala som naturvårdsenheten använt sig av förmodas det bli svårt att i ett senare läge ändra dessa.

– Vi är nog lite rädda för att värderingarna så småningom får samma betydelse som de lagar som i dag styr naturreservaten, säger en av ledamöterna till VK.

Mot bakgrund av att ingen av de berörda markägarna blivit informerade om i vilken "klass" deras grusområden blivit värderade till är det heller inga reaktioner från dessa. Utan utomstående synpunkter har byggnadsnämnden hittills känt svårigheter in för att rätt värdera naturvårdsenhetens gradering.

Vid ett extra sammanträde, i dag onsdag, kommer en utsedd grupp samt en rådgivare att diskutera ärendet ytterligare en gång med naturvårdsenheten.

Lars Beckman säger att inventeringen genomförts med vetenskapliga värderingar samt att man även vägt in friluftsliv och andra intressen för och emot varandra. Han bekräftar på VK:s fråga att kommunens – och eventuella övrigas – yttrande därför aldrig kan innebära en lättnad av naturvårdsenhetens värderingar. Bara en skärpning.

– Nordmalings och Robertsfors kommuner lider brist på naturgrus. Vår inventering kommer därför att vara värdefull i vår bedömning vid framtida täktansökningar, menar Beckman. Han poängterar samtidigt att inventeringen enbart tar upp områden med fyndigheter över 50 000 kubikmeter.

– Vår klassificering påverkar inte den enskilde markägarens behov för den egna fastigheten utan enbart grustäkter med kommersiellt syfte.

Inventeringen har delat upp grustäkterna i tre olika naturvårdsklasser där grad 1 (ett) är områden som har särskilt stort värde och inte kan upplåtas för täkt. 2 (två) är områden med stort värde och särskild uppmärksamhet erfordras vid prövning av ansökningar om täkt. 3 (tre) är områden som har begränsat värde och som normalt bör kunna upplåtas för täkt.

12/2 -86

Aktiva barngrupper

12/2

NYÅKER: EFS-föreningen har haft sitt årsmöte i helgen. Av verksamhetsberättelsen framgår att ungdomsverksamheten har varit mycket livlig under det gångna året. Inom föreningen finns olika barn- och ungdomsgrupper, som leds av 15 vuxna som alla arbetar på ideell bas.

Under året har även om- och tillbyggnaden av lokalen blivit klar. Totalkostnaden uppgick till 225 000 kr men vid årsskiftet var skulden endast 20 000 kr. Den totala kassaomslutningen noteras till 287 000 kr och av de insamlade medlen har 60 000 gått till EFS centralt och i Västerbotten. I styrelsen omvaldes Sven Svensson, Stig Fredlander och Allan Bäckman. Helgen den 22–23 februari firar föreningen sitt 80-årsjubileum.

OLOFSFORS HAR ALLA BAND SOM DU BEHÖVER!

12/2 -86

Olofsfors AB

Olofsfors AB, Olofsfors, 914 00 Nordmaling.
Tel. 0930-107 00. Telex 54137 ofab s.

Nordmaling

12/2 -86

ABF

Vem sparar vi för?

SVEN GRASSMAN

kommer till Rundviksgården, fred. 14/2 kl 19.
Alla intresserade välkomna.
Arr: ABF

Unikt skogsparti i Nordmaling omvandlas till naturreservat

13/2 -86

NORDMALING (VK)

Nordmalings kommun tillstyrker att den privatägda Långrumpskogen i Torrböle bör övergå till naturreservat. Kommunstyrelsens arbetsutskott har tillstyrkt förslaget från Länsstyrelsens naturvårdsenhet med en förhoppning att markägaren får marknadsmässigt pris för området.

Det är nu flera år sedan länsstyrelsens naturvårdsenhet deklarerade ett intresse att bevara den s k Långrumskogen i Torrböle, söder om Öreälven. Det föreslagna naturvårdsområdet omfattar ett urskogsartat område i Öreälvens dalgång beläget i övergångszonen mellan "områden täckta av älvsediment och det omgivande moränlandskapet". Terrängen består av långsträckta låga urskogsklädda moränryggar med mellanliggande våtmarker. Nuvarande markägare hade när länsstyrelsen först framförde sitt intresse börjat en mindre avverkning i utkanten av skogen. Något som kunnat ske sedan en skogsbilväg brutits genom området.

Enligt kommunstyrelsens arbetsutskott finns det många skäl att bevara området för eftervärlden. Skogen anses som unik bl a för sin vildvuxenhet och därmed också sin flora. I sitt yttrande till naturvårdsenheten förutsätter kommunen att en uppgörelse kan komma tillstånd även med delägarna i vägen med tanke på den ökade biltrafiken.

• Budgetramar 1987

Drätselavdelningen har utarbetat budgetramar för 1987 med utgångspunkt från statsverkspropositionens förslag. Personalkostnaderna uppräknas med 5 proc. och övrigt 3 proc. Dessutom har hänsyn tagits till de utgifter som uppstår genom servicehuset och samlingslokalen. Socialnämnden får enligt dessa beräkningar 37,5 milj och ca 10–11 milj i kapitalbudget. Målsättningen är att politikerna ska ta beslutet under våren.

• Ny busslinje?

Sven-Olov Wennberg, som f n sköter gods- och persontrafik på busslinjen Nordmaling – Nyåker ska sluta. Karl-Gunnar Erikssons Åkeri AB, Ava, har önskemål om att få överta denna linjetrafik.

När kommunstyrelsens au diskuterade ärendet framkom att det kan bli en viss omfördelning av körsträckorna i området och därmed även en ny stationeringsort för linjetrafiken.

Enligt förslaget så dras den tidiga morgonturen från Nordmaling till Nyåker in. Bussen – med stationeringsort Nyåker – tar gymnasieeleverna från orten till anslutningsbussen som går från Hörnsjö, återvänder sedan och åker till Nordmaling med högstadieeleverna. Återresan till Nyåker sker sedan enligt dagens turlista. Redan i dag finns en tidig busstur från Norrfors som via Nyåker går till Hörnsjö med gymnasieelever.

Au anser att det nya förslaget är ett bättre alternativ än dagens linjesträckningar.

• 100 000 till service

Kommunkontoret i Nordmaling ska bli en bättre serviceinrättning än den är i dag. Med 100 000 kr i projektpengar ska en referensgrupp arbeta för en bättre service gentemot kommuninvånarna. I planerna ingår bl a samordnade kanslifunktioner exempelvis vid byggärenden så att sökande lättare och snabbare ska få hjälp.

OWE FREDRIKSSON

---

†

Vår käre Bror

Karl Johansson

* 25/7 1908

har i dag lämnat oss i sorg och saknad men i tacksamt minne bevarad.

Rundvik den 12 februari 1986

Syskon
Syskonbarn
Övrig släkt och vänner

Tyst slocknar en mänsklig hjärna
Efter år av glädje och strid
En blomma, en människa, en stjärna
Har sin bestämda tid

Jordfästningen sker i stillhet. Tänk på Cancerfonden pg 68 44 46-8.

13/2

Karl Johansson, Rundvik. På regionsjukhuset i Umeå avled natten mot onsdagen förre förrådsmannen Karl Johansson, Rundvik. Han var 77 år och sörjes närmast av fyra syskon med familjer.

Han var född i Rönnholm. Började som 14-åring att arbeta som märkpojke vid sågen i Rundvik. Därefter var han även en tid i timmermagasinet och jobbade även på en av de båtar som skötte timmersorteringen. När masonitefabriken startade flyttade han över dit och var skötare av en av fliskanonerna under många år. Så småningom kom han över till förrådet där han blev kvar fram till sin pensionering. Efter denna arbetade han tidvis extra som portvakt vid industrin.

Han tyckte om att resa och hålla sig informerad om vad som hände i världen. I skytteföreningen i Rundvik var han aktiv under många år. Stugan i Långron var en kär tillflyktsort ända tills han för ett par år sedan avyttrade de.

Karl Johansson var öppen och lättsam till sin läggning och hade en positiv livssyn som gjorde honom allmänt omtyckt.

---

†

Vår käre

Karl Martin Hägglund

* 4/6 1894 † 9/2 1986

har i dag lugnt och stilla insomnat, älskad och saknad av oss alla.

Rundvik 9 februari 1986

Maj-Britt och **Erik**
Elsa och **Johan**
Tore och **Regina**
Åke och **Kirsti**
Östen och **Siv**
Allan
Sven-Erik
Barnbarn
Barnbarnsbarn
Bröder, svägerskor

Fader Vår som är i himmelen
Helgat Varde ditt namn
Tillkomme Ditt rike
Ske din vilja
Såsom i himmelen,
så ock på jorden
Vårt dagliga bröd giv oss i dag
Och förlåt oss våra skulder
Såsom ock vi förlåta dem
oss skyldiga äro
Inled oss icke i frestelse,
Utan fräls oss ifrån ondo.
Ty riket är Ditt och makten
Och härligheten
I evighet
Amen

Jordfästningen sker i Catharinakapellet, Nordmaling, på Alla Hjärtans Dag fredag 14/2 kl 12.00. Tänk på missionen.

Dödsfall

Martin Hägglund, Rundvik. På Strandholmen, Nordmaling, avled natten mot söndagen förre skiftesförmannen Martin Hägglund, Rundvik. Han var 91 år och sörjes närmast av två döttrar och tre söner med familjer, svärsöner samt syskon med familjer.

Han var född i Salberg, Gideå. Började som 17-åring arbeta vid sågen i Rundvik och bosatte sig sedermera i industrisamhället. 23 år gammal gifte han sig där med Hanna Pettersson och 1934 kunde makarna flytta in i den villa man själv uppfört. Sju barn fostrades i familjen och fem av dessa är kvar i livet.

När masonitefabriken byggdes flyttade Hägglund över från sågen och anställdes som skiftesförman. Den sysslan innehade han fram till pensioneringen vid 60 års ålder. Därefter körde han taxi under många år. Bilar har ända sedan ungdomsåren tillhört hans stora intressen och han körde själv ända fram till 90-årsåldern. Sedan 1971 har han varit änkeman och bott kvar i sitt hem där han skött de dagliga sysslorna. I början av 1986 flyttade han till Strandholmen. Han hade förmånen att vara andligt vital och var en god berättare om svunna tiders umbäranden.

Flickkör erövrade publiken

10/2-86

NORDMALING (VK)

Adolf Fredriks flickkör och dess dirigent Bo Johansson "erövrade" publiken i Nordmalings kyrka på lördagskvällen. Det var som att uppleva en samspelad och vältränad orkester. Där varje instrument var väl stämt och varje instrumentalist en kugge som perfekt passade in i den musikaliska väven.

Och där dirigenten/körledaren tog ut allt som kunde tas av sin skickliga ensemble.

Adolf Fredriks flickkör består av ungefär 45 flickor i åldrarna 12–15 år. De går alla i Adolf Fredriks berömda musikskola i Stockholm. Dit är gallringen hård. Bara de bästa kommer in. Och till flickkören rekryteras sedan de bästa av de bästa.

• 15 nya

Varje år tar man in cirka 15 nya körmedlemmar. Det betyder att kören förnyas vart tredje år.

– Vi försöker göra åtminstone två utlandsturnéer varje år och dessutom några turnéer inom landet, berättar Magnus Qvuennerstedt, presstalesman för kören.

På den här korta turnén hann man besöka Fränsta, Nordmaling och Piteå i nämnd ordning.

Förutom den undervisning flickorna får i själva skoljobbet tränar kören två gånger i veckan, berättar Bo Johansson, mannen som för 15 år sedan startade Adolf Fredriks flickkör.

– Vi försöker "nagga" i skoltiden så litet som möjligt, fortsätter han.

• Olika ställen

– Att komma ut på olika ställen och sjunga ger mer än att bara framträda i Stockholm. Mina flickor får en ännu högre motivation när de möter en ny publik. Dessutom har vi ofta mycket publik när vi kommer ut i landet och vi brukar nå en fin kontakt.

Bo Johansson säger också att det är oerhört fascinerande att jobba med rösterna hos så här unga flickor.

• Utvecklingsmöjlighet

– Det finns en otrolig utvecklingsmöjlighet i dessa. Problemet för flickorna kommer oftast när de lämnat Adolf Fredrik. Att då börja sjunga i en "vanlig" kör ger inget. Därtill är de här eleverna närmast överkvalificerade. Och att slå sig in i kammarkörer eller i operakörer är inte så där särskilt lätt.

Kvällens konsert i Nordmalings kyrka lockade ett par hundra personer som livligt applåderade de unga flickornas sångkonst. En fin musikupplevelse och särskilt då för de som gillar körsång.

Pehr-Axel Sundbom

• Skickliga solister och blivande sångstjärnor Katija Dragojevic, alt, och Linda Tuvås, sopran, två av de eminenta förmågorna i Adolf Fredriks flickkör.

• Nu tar vi det så här flickor. . . Bo Johansson ger sina töser en sista instruktion inför lördagskvällens konsert i Nordmalings kyrka med Adolf Fredriks flickkör. Fr v Lotta Ahlin, Cecilia Grönlund, Kersti Bergman, Susanna Stenberg, Anna von Grünewaldt och Jessica Sparr. Imponerad lyssnare i bakgrunden är Brage Edström musikdirektör i Nordmalings kyrka.

11/2-86

Karl Andersson, Tallberg. För några dagar sedan avled förre hemmansägaren Karl Fabian Andersson, Tallberg, Nyåker. Han var 83 år och sörjes närmast av fem barn, svärsöner, sonhustrur och barnbarn.

Han var född i Tallberg men familjen drev under många år ett jordbruk i Degernäs, Umeå, på den mark som nu fungerar som flygplats. Så småningom flyttade familjen till Mjösjö där Karl Andersson drev en lastbilsrörelse. 1954 köpte han ett hemman i fädernebyn, Tallberg, och han gjorde sig snart känd som en hjälpsam och duktig granne. För fem år sedan övertogs fastigheten av en son men Karl Andersson medverkade ändå i den dagliga skötseln av jordbruket fram tills bara för ett par år sedan. Sedan 1929 var han gift med Maria, född Arnqvist som avled 1979.

Karl Andersson var religiöst intresserad och medlem i Jehovas vittnen.

• *Tor Jonsson, t v, Karin Almström och Gun Barrlund premierades för sina slogans. Här tillsammans med Mats Karlsson, t h ordförande i föreningen.*

Slogan gav utlandsresa

11/2 86

NORDMALING: Köpmannaföreningens slogantävling där en Mallorca-resa lockade som pris, är avgjord. Vinnare blev Gun Barrlund, Mullsjö, som formulerade sig så här: "Var lojala – handla hos de lokala." Andrapristagaren kommer också från Mullsjö, Tor Jonsson. Hans förslag är: Gynna ortens köpmanna – så kan vi alla stanna. 3:e-priset vanns av Karin Almström, Norrfors, med orden "Handla där du bor – viktigare än du tror."

Tor Jonsson och Karin Almström vann var sin Finlandsresa. Totalt hade ca 500 förslag lämnats in. Prisutdelningen skedde i samband med Nordmalings köpmannaförenings årsmöte på Levar Hotell.

• *Torkel Selin*

Sjunger i kyrkan

11/2 86

NORDMALING: Torkel Selin från Härnösand med gamla läsarsånger och skillingtryck som specialitet gästar på onsdagkvällen Nordmalings kyrka än en gång. Det är Nordmalings församling och Lions Club i Nordmaling som engagerat trubaduren och förkunnaren och förutom sång i kyrkan kommer Selin även att besöka Strandholmen och Nordmalings sjukhem.

Mellan sångerna berättar Selin om gamla tider, vad sångerna vill lära oss och vad sången betytt för honom själv och förmånga andra. Han har haft eget program "Söndagkväll" i TV och även medverkat i populära "Gospelsånger". Vid framträdandet i Nordmalings kyrka kommer kollekt att tas till förmån för Barncancerfonden. Någon entréavgift blir det inte.

Min älskade Make, vår käre Pappa

Uno Hörnkvist

11/2 86

* 15/12 1912 † 6/2 1986

har stilla insomnat och lämnat oss, i ljust minne bevarad.

Brattsbacka den 10 februari 1986

LINNEA
Lisette
Marion och **Roger**
Gunnel och **Olle**
Torkel och **Margareta**
Barnbarn
Barnbarnsbarn
Syskon
Övrig släkt och vänner

Du kämpat har en kamp så hård
Med sjukdom svår att bära
Vi sökte och Du fick den vård
Som mänskligt sett man kan begära
Men ändå fick Du från oss gå
Till evig ro och vila
Där ingen, ingen sjukdom kan Dig nå
Och dit våra tankar ila

Jordfästning sker i Norrfors kyrka lördag 22/2 kl 11.00. Efter akten inbjudes till minnesstund i Församlingshuset. O.s.a. senast 18/2 tel 0930/510 57. I stället för blommor – tänk på Barncancerfonden pg 90 20 90-0.

Jordfästning

11/2 86

– I Catharinakapellet, Nordmaling, jordfästes på lördagen fru Jenny Hägglund, Rundvik. Officiant var kyrkoadjunkt Walter Hjorth.

– I Nyåkers gravkapell jordfästes på lördagen hemmansägare Valdemar Eriksson, Nordanbäck. Officiant var kyrkoadjunkt John Isaksson.

Nyåker 11/2 86
1½-pl villa, eluppv. Renov. in- o utv.
Tomt 4.150 kvm. Ny fasad, fönster.
Tilläggsisol., uthus, gar. Väl underh.
T 090/18 85 54, 12 99 90

13/2-86

— Miljön viktig för författare

13/2-86

NORDMALING (VK)

Hemmiljön och ursprunget är oerhört viktiga hörnpelare i många författares skrivande. Det här framhöll författaren Carl-Göran Ekerwald när han på tisdagskvällen gästade Nordmalings bibliotek i den pågående "Provins"-satsningen. Han lockade 30-talet åhörare.

– För mig är det jämtländska ursprunget oerhört viktigt, framhöll han och jämförde med Strindberg som för det mesta skrev om stockholmsmiljöer, Sara Lidman, Missenträsk, Gunnar Kieri, Tornedalen, och andra författare där man tydligt kan

Ekerwald, som har sina rötter i den jämtländska miljön och traditionen, gav en fyllig bild av sina rötter. Själv jobbade han som lärare och sedermera rektor tills han 1970 blev författare på heltid. Sedan dess bor han i en fäbod i trakten av Svenstavik, där han skapar sina verk. Bl a kunde han berätta om att novellsamlingen Kumminåkern så gott som uteslutande handlar om Svenstavik. skönja det historiska och geografiska sambandet.

Han berättade också om att många av hans släktingar – fastrar eller mostrar, farbröder eller morbröder – samt andra profiler i den jämtländska miljön, stått som modeller för figurer i hans böcker.

– Min mamma, som är 90 år men pigg som få, brukar ringa mig när hon läst en bok av mig. Och då säger hon: Du, den där figuren – visst var det farbror Otto. Ofta har hon träffat rätt – men visst har det hänt att jag inte haft just den person i tankarna som hon syftat på.

Livfullt och engagerat berättade Ekerwald om sitt förflutna och sitt författarskap. Han hann också avslöja en avsevärd historisk kunskap om traditioner och företeelser i Jämtland. Samt att han mellan skrivandet ofta är ute och föreläser. Bl a håller han nu på med en turné bland tandläkare. För dem berättar han om människor.

– Tandläkarna har tittat så mycket i folks munnar att de glömt bort människorna bakom tandställningarna, sa han, halvt på skämt, halvt på allvar.

P A SUNDBOM

13/2-86

SKJUTVARNING
Ledusjö

13/2-86

Skjutning med skarp ammunition äger rum lördagen 15/2 kl 09.30–16.00 från skjutplatser nordost hemvärnsgården Ledusjö. Huvudskjutriktning sydostlig.
Farligt område: Skjutplatserna och intill 3000 m i skjutriktningen.
Allmänheten varnas!
Hemvärnschefen

Missnöje med jordbrukspolitik

13/2-86

HÖRNSJÖ: Hörnsjöbygdens LRF-avdelning har hållit årsmöte varvid den dåliga lönsamheten inom jordbruket och regeringens jordbrukspolitik stod i centrum för intresset. Årsmötet antog en motion till länsförbundsstämman angående slaktdjursimporten och ombudsman Granat informerade om jordbruksprisförhandlingarna. Mötet beslöt att under det kommande verksamhetsåret arrangera en resa till Lycksele för att besöka Skogsmuseet och djurparken. Till styrelsen utsågs Sigvard Lundkvist, Stefan Eriksson, Bert Lundström, Erik Nordstrand och Göran Hansson.

ETTÅRS-JUBILEUM

13/2-86

Det firar vi med extrapriser på:

HEMBAKT TUNNBRÖD	Flärke	500 g	14:50
LANTÄGG		kg	14:90
SMÖR		500 g	13:90
KORV	Deli	kg	32:90
KOTLETTER	Scan	kg	39:90
SPANSKBRÖD	Umebagarns	st	10:90
BELLABULLE	Umebagarns	st	3:25
MALÅBLÖJAN		förp.	39:90

LÄSK och LÄTTÖL till EXTRAPRIS

På lördag bjuder vi på kaffe! Saft till barnen!
Välkomna!

Olofsfors Brukshandel
0930/100 88

PRO-årsmöte med nio nya

13/2

NORDMALING: Nordmalings PRO-förening har hållit årsmöte i Församlingsgården. Ett 70-tal av medlemmarna hade samlats till träffen som inleddes med parentation över medlemmar som avlidit under året. Ingrid Forsgren läste dikter och spelade även stämningsmusik tillsammans med maken Rinaldo.

Nio nya medlemmar beviljades inträde i föreningen som har 159. Till nya kassör efter Harald Uhlin, som avböjt omval, utsågs Majken Eriksson. Övriga styrelsemedlemmar blev: Olof Grundberg, Ruth Lundström, Valdine Elveryd, Nils Vikman, Selma Sörman och Gunvor Lundberg.

Reumatiker protesterar

13/2-86

NORDMALING: Även Nordmalings Reumatikerförening hör till de reumatikerorganisationer i länet som skriftligt protesterat hos sjukvårdsdirektionen över de indragningar som skett vid reumatikeravdelningen på regionsjukhuset i Umeå.

– Sjuka som inte får den vård han eller hon behöver blir helt bunden till sin bostad med isolering som följd, för att inte tala om den värk och smärta som patienten har, skriver Nordmalingsreumatikerna bl a i sitt brev. VK redogjorde i onsdagens tidning för de olika länsföreningarnas skrivningar och där hade Nordmaling av någon anledning fallit bort.

Etiopienafton gav 8 000 kronor

NYÅKER: Etiopisk pepparsås – baserad på 13 olika sorters kryddor såldes till förmån för Etiopien vid onsdagskvällens möte i Nyåkers kyrka. Det var Ingeborg Isaksson som tillrett såsen. Hon och maken John har i 25 år verkat som missionärer i landet och de stod också som arrangörer för onsdagskvällens etiopiska afton. Gunnar Hägglund, Vännäs, med rötter i Nordmaling, visade bilder och berättade från en nyligen genomförd resa i landet. Han var med i en av de första grupper som fick besöka Asmara efter revolutionen där. Arvingarna, den fina ungdomskören från Nyåker, sjöng under Ulla Holmlunds ledning och till Sven-Erik Holmlunds ackompanjemang. Så blev det auktion på skänkta alster och tillsammans inbringade kvällen hela 8 000 kronor. Drygt ett hundratal personer hade samlats.

– Vi är mer än nöjda, både med besökarantalet och den storstilade gåvan till Etiopien, berättar Ingeborg Isaksson.

NORDMALINGSBYGDENS PINGSTFORSAMLING

Nordmaling: Lörd 19.00 Väckelsemöte, Jacobsson.
Norrfors: Lörd 19.00 Väckelsemöte, Olof Klint. Onsd–sönd Mötesvecka, Krister Nordin, Lövånger, vittnar o sjunger. Onsd–lörd 19.00.
Mjösjöby: Sönd 11.00 och 14.00 45-årshögtid. Olof Klint, Boden, sångarna, servering.

Nordmalings Baptistförsamling

Församlingsgården, Hörnefors: Fredag 19.00 Gudstjänst i ekumeniska gemenskapsveckan, Kent Oskarsson, Arne Westman, Baptistförsamlingens Sångare (servering). I övrigt: Lördag 18.00 Pingstkyrkan. Söndag 18.00 Hörnefors kyrka.
Korskyrkan, Rundvik: Lördag 18.00 Församlingsafton. Söndag 11.00 Gudstjänst, Ihreborg. Sångarna m fl. Obs! Insamling till byggnadskassan med anledning av reparationen i Salem. Torsdag 20/2 19.00 Strängmusikövning.
Korskyrkan, N-ling: Söndag 18.00 Söndagskväll med Ungdomarna, Stig-Olof o Dan. Olov, Sång och vittnesbörd! (Obs. Fredag 18.00 Ungdomarna far till Husum).
Biltjänst: 320 14.

SF
VILLAFYND I NORRFORS
Nordmaling
2-familjsvilla uppf -51, 96 kvm per plan + källare. Pris 130 000:-
EN PÄRLA I BODBYN
Mycket välbyggd och trevlig enplansvilla som vi tycker är ett av de mest perfekta hus vi sett. Dessutom nära dagis, skola och elljusspår. Boyta 120 kvm, 5 rum och kök. Bottenlån 463 000. Ränta 7,5% f n. Pris 550 000:-
SVENSK FASTIGHETSFÖRMEDLING
Rådhusespl 15 Umeå
Tel 090/11 86 20

Nordmaling

Lögdeå byamän

extra orinarie byastämma, fred. 21 kl 19.00 i Lögdeå skola ang. fiskevårdsområde i Lögdeå älv. Styrelsen

Rundviks Bio

Sönd. 16/2 kl 16 Matiné
MUPPARNA PÅ MANHATTAN
kl 19 Bfj
MAD MAX BORTOM THUNDERDOME
Onsd. 19/2 o. sönd. 23/2 kl 19 Bfj
PALE RIDER
Sönd. ef. filmen: Biocafé m repris av sportspegeln på video. Caféet är öppet för alla.

Nyåker
1½-pl villa, eluppv. Renov. in- o utv. Tomt 4.150 kvm. Ny fasad, fönster. Tilläggsisol., uthus, gar. Väl underh. T 090/18 85 54, 12 99 90

Hurrbacken i Gräsmyr
öppen lörd–sönd 11–16. Årsmöte 16/2 flyttat till klubblokalen.
Gräsmyr IK

CERTINA
BASIC

Ren, klassisk form. Tunna modeller. I helstål, bicolor eller gulddoublé. Elektroniskt kvartsverk SWISS QUARTZ. Vattenskyddade. Attraktiva tavelfärger. Mineralglas. Starka band i getskinn.

Herr- och Dam-modell c:a-pris från

498:-

Affärstider:
Mån–fred 9–17.30
(Lunch 12–13)
Lördagar – stängt.

Ågrens
ur
NORDMALING - Tel 0930/100 67

Nordmaling

SOLARIUM uth. T. 100 82, 100 20.

Avgassystem
Shell, Nordmaling. Tel 101 11

Symaskiner, nya och beg.
Service alla märken, Bror Norrman, Skolg 11, N-ling. T 104 67.

Nu har sticklingarna kommit!
NORDMALINGS BLOMSTERHANDEL
Tel 111 22

FYNDBODEN NORRFORS
Lördag 15 febr. firar vi
1-ÅRSJUBILEUM
Vi börjar fred. 14/2
KLÄNNINGAR – 2 för 100:-
BYXOR – JUMPRAR – TÅCKBYXOR – HALVA PRISET
BOMULLS- och FLANELLSKJORTOR
50:-/st
20% rab. i övrigt på kläder.
Gardintyger – **upp till 50%!!**
Rabatt på stick- och virkgarner.
Vi bjuder på fika fred–lörd.
Tel. 0930/910 66

RUNDVIKS gården
Mogendans, lördag 15/2 kl 21–01
3 damernas – 3 herrarnas
Musik: MONTE CARLO
Arr: Rundviksgården

Rundviks Bio

Fred kl 20 Bfbj
Hissen (rysare)
Sönd kl 20 Bfbj
Stick (Burt Reinholds)
Onsd kl 20 Bfbj
Het linje (thriller)

Hoppet ute för posten i Norrfors

15/2-86

Postens öde i Norrfors får anses som beseglat. Det framkom vid torsdagskvällens möte i skolans gymnastiklokal.

Skamligt att postverket – ett statligt verk – skall gå i bräschen för en avveckling i Norrfors, tyckte Norrforsborna.

– Vi måste se ekonomiskt och rationellt på verksamheten och menar att lantbrevbäring är en mycket god service, framhöll postens företrädare, som stundtals hade det hett om öronen.

SIDAN 16

15/2-86

• Siv Norén, Mullsjö, och maken **Stefan**, fick den 10 februari en flicka på Umeå BB som vägde 3 550 gram och var 50 cm lång. Storasyster heter **Emelie**.

Födda

15/2-86

Maria, Mirjam, Magdalena och Markus har fått en LILLEBROR
Barbro och **Roland Ahlstrand**
Umeå BB den 11 februari 1986

Sigfrid Engström, Lögdeå, elva år 20 februari.

Marcus Eriksson, Nordmaling, tre år 20 februari.

• *Dystra och bekymrade miner hos de församlade norrforsborna, här representerade av fr v Bengt Gunnarsson, Norrforsgruppens ordförande, Knut-Åke Norberg, egen företagare och Göran Almström, även han med i Norrforsgruppen.*

Posten vägrar backa om stationen i Norrfors

NORRFORS (VK)

Chanserna att få behålla poststationen i Norrfors är mycket små. Det framkom vid torsdagskvällens träff mellan postverket och norrforsborna. Att frågan engagerar befolkningen bevisas av att det var fullsatt i skolbespisningen. Dryga hundratalet norrforsbor hade samlats.

Inte fick de mycket hopp om att det skall gå att rädda vare sig postnumret 910 06 Norrfors eller poststationen.

Flera försök gjordes också av bl a Sune Holmberg och Göran Almström att hitta förhandlingsöppningar för fortsatt drift om än med reducerad personal och reducerat öppethållande. Men med klent resultat.

• Utrett tre år

Redan 1983 började postverket titta på organisationen i den här delen av kommunen och 1985 hade man kommit så långt att man hade ett konkret förslag. Men redan 1983 fick kommunen, enligt postens företrädare, den första förvarningen om att det skulle kunna bli indragning av poststället.

Det berättade postens företrädare Kurt Östlund och Roger Lundkvist som stundtals fick det hett om öronen.

• Missnöjda

För norrforsborna är djupt missnöjda. Man tycker att ett statligt verk som posten inte skall bidra till att avveckla samhället när nu intensiva försök på andra fronter försöker vända utvecklingen.

– Vi tappar fem arbetstillfällen och vi förlorar middagsbussen till Nordmaling samt även lördagsförbindelsen, underströk bl a Sune Holmberg och Göran Almström.

– Hur ska det gå för oss företagare som ofta har behov att snabbt kunna skicka paket, undrade Lars Johansson som tyckte det är skamligt att postverket går i bräschen för en avveckling i Norrfors.

Vådan av att fem arbetstillfällen försvinner underströks av flertalet talare.

– Kan man inte tänka sig att diskutera ett förbilligande av postservicen i Norrfors, undrade såväl Göran Almström som Sune Holmberg.

– Billigare transporter, mindre öppethållande, reducerad personal?

• Gått så långt vi kan

– Vi har gått så långt vi kan ur service- och ekonomisk synvinkel, underströk Roger Lundkvist. Han sade att det effektivaste för posten hade varit att lägga ner både Nyåker och Norrfors.

– Men vi tog intryck av den massiva opinionen och beslöt att låta Nyåker vara kvar i något reducerad form. Då såg vi Nyåker och Norrfors som en enhet – kanske var det dumt av oss. Lundkvist hävdade också att några möjligheter att ytterligare gå norrforsborna till mötes knappast finns. Han menade också att försämrad busservice är något som norrforsborna måste diskutera med Nordmalings kommun.

– Tar ni någon hänsyn till opinionen eller är det här mötet bara ett spel för galleriet, undrade Stig Wahlberg med flera.

– Visst lyssnar vi. Annars skulle vi inte ha kommit hit, menade Lundkvist. Men vi måste också driva postverket på ett rationellt och effektivt sätt. OCh det är inte rationellt att ha ett postkontor för de 67 hushåll som finns i tätorten Norrfors.

Postens utsända trodde inte mycket på kommunens vilja att gå in med subventioner för fortsatt drift trots att Sune Holmberg viftade med ett kommunfullmäktigebeslut som kunde tolkas i den riktningen.

– Vi får väl se när vi fått kommunens definitiva svar den 25 februari, slutade Lundkvist.

P A SUNDBOM

Nordmaling

15/2

fp

ÅRSMÖTEN

18/2 NYÅKER–NORRFORSAVD. Skolan Norrfors kl. 19. Allan Bäckman talar om aktuella landstingsfrågor, servering.

19/2 GRÄSMYR- och HÖRNSJÖAVDELNINGARNA Bygdegården Gräsmyr kl 19. Christer Bäckman info om näringslivsfrågor. Servering.

26/2 NORDMALINGS LOKALAVDELNING Näslunds konditori kl 19. Arne Nilsson info om förslag till servicehus. Servering.

5/3 KOMMUNFÖRENINGENS ÅRSMÖTE Bygdegården, Gräsmyr kl 19. Underhållning. Servering. Verksamhetsplan presenteras.

MEDLEMMAR OCH SYMPATISÖRER VÄLKOMNA!!

Avgassystem

Shell, Nordmaling. Tel 101 11

Grävmaskin Liber 921 samt VW Jetta -81 sälj. bill. p g a åldersskäl 0930/421 27

Levar båtklubb
årsmöte måndag 17/2 kl 19.00 i Levar Byastuga.

JÄGARTRÄFF

i skolans aula, Nordmaling, fredag 21/2 kl 18.30. Tilldelnings- och avskjutningsramar för -86 års älgjakt. Film. Servering.
Nordmalings jaktvårdskrets

Rundviks Bio

Sönd. 16/2 kl 16 Matiné
MUPPARNA PÅ MANHATTAN
kl 19 Bfj
MAD MAX BORTOM THUNDERDOME
Onsd. 19/2 o sönd 23/2 kl 19 Bfj
PALE RIDER
Sönd. ef. filmen: Biocafé m repris av sportspegeln på video. Caféet är öppet för alla.

SOLARIUM uth. T. 100 82, 100 20.

SKAF avd 41 sekt 9 NORDMALING

Yrkesträff för dagbarnvårdare, månd 17/2 kl 19. Lokal: Personalmatsalen, Centralskolan. Kaffe. Välkomna.
Styrelsen.

CIRKELAKTUELLT

Tygtryck, onsdagar
Trädgård, Biodling,
Laggning, Företagsbokföring,
Jägarskolan (Örsbäck)

ANMÄL DIG NU!!!!

studieförbundet **vuxenskolan**

Nordmaling – tel 109 20

Mjölkstriden

Obrutet motstånd mot ny förpackning

Motståndet mot ny mjölkförpackning i Västerbotten är fortfarande obrutet. Och Norrmejerier lovar inget bestämt om vad de ska välja – Pure Pak eller Tetra Brik? Status Quo alltså i striden om mjölkförpackningen.

På fredagen möttes konsumenter och mejeriledning. Mötet var betydligt gemytligare än det förra som var rent tumultartat.

När konsumenter och mejeriledning möttes i höstas skar det sig ordentligt och konsumentrepresentanterna, däribland flera politiker, tågade ut i protest.

Den här gången gick det lugnare till väga. Efter visning av Norrmejeriers anläggning på Ersboda i Umeå möttes parterna i en diskussion.

Norrmejeriers nye VD Olof Wallin förklarade att föreningen hade ett ekonomiskt pressat läge.

– Vi har nått en punkt då avräkningspriset avgör hur många bönder vi få ha kvar, sade han och lät därmed förstå att den av många så förhatliga Brik-förpackningen skulle kunna bättra på siffrorna.

Mejeriledningen förklarde också att den förpackning vi har i dag – Pure Pak – är två öre dyrare.

• Beredd att betala

– Den extra kostnaden är konsumenterna redo att betala, sade härföraren i striden mot Brik, Margareta Gustafsson.

För övrigt redovisade hon siffror som sade att prisskillnaden mellan de två förpackningstyperna bara var 0,8 öre.

– Det är bar tio milliliter mjölk och det är lika mycket som jag spiller ut när jag öppnar en Brik-förpackning, sa hon och fick applåder av de övriga besökarna som alla sade sig föredra Pure Pak.

VD Olof Wallin bemötte Margareta Gustafssons påstående och hävdade att siffran 0,8 öre baseras på en normalkalkyl vars tillförlitlighet han ifrågasatte.

Margareta Gustafsson stod på sig som hon har gjort sedan den förra mjölkstriden 1977. Hon accepterade inte alls argument som att konsumenterna efter ett tag vänjer sig vid en ny förpackning.

– Jag blir heligt förbannad när man seger att vi konsumenter ska anpassa oss till ett monopolföretag.

När hon var inne på det här med monopol ifrågasatte hon företaget Tetra Briks ambitioner.

• Jäser överallt

– Vad tror ni händer när Tetra har monopol här i Sverige? Då får ni snällt betala vad de begär.

Hon visade också tidningsklipp från Borås där konsumenter också protesterat mot Tetra Brik.

– Det jäser överallt, förkunnade hon.

Representanter för pensionärsorganisationer förklarade att de var starkt emot Brik-förpackningen bl a därför att den är svårare att öppna för gamla människor. Moderaten och f d civilförsvarsdirektören Anders Brännström anlade beredaspekter på förpackningsstriden. Och allt som oftast kom debatten om mjölkförpackning att glida in på allmän jordbrukspolitik.

Politikerna i församlingen satt naturligtvis inte tysta. Arne Nygren (s) hade en känsla av att Norrmejerier förmycket koncentrerade sig på producenternas intressen och glömde bort konsumenternas. Han vädjade också om fortsatt dialog med konsumenterna innan Norrmejerier fattar beslut om eventuellt ny förpackning.

• "Utmana oss inte"

Nyblivna riksdagsledamoten Ulla Orring (fp):

– Man kan inte säga att en övergång till Brik skulle innebära att fler jordkbruk blir kvar. Det är andra faktorer som avgör.

– Utmana inte alla krafter här i länet. Opinionen finns latent, hotade hon.

Ett argument för Pure Pak är av regionalpolitisk art, industrin som tillverkar förpackningarna finns i Bjurholm. Men VD Olof Wallin ansåg att Norrmejeriers roll för industrins överlevnad var överdriven. Han hävdade att Norrmejerier köper bara tio procent av tillverkningen i Bjurholm.

– Skulle ett bortfall på tio procent innebära att företaget lägger ned, eller att Norrmejerier ska ta på sig ansvaret för övriga 90 procent? frågade han.

Lennart Björk, Holmsund, gick i svaromål och hävdade att hela 20 procent av produktionen i Bjurholm gick till Norrmejerier.

– Dessutom är Norrmejerier företagets enda kund i Norrland och skulle ni sluta köpa därifrån lägger de ned fabriken och flyttar den till Helsingborg, sade han.

PER SÖDERSTRÖM

• Oavsett förpackning ska mjölken kvalitetstestas. Gunnar Bygdemark, chef för mjölkbedömningen berättar om provtagningen för Ulla Orring (längst fram) och Margareta Gustafsson (t h).

□ *Gunnar Ågerstrand, kyrkoherde i Nordmaling, tillsammans med den julkrubba han köpte i Israel och som han har för avsikt att skänka till Nordmalings kyrka.*

15/2-86

Gunnar Ågerstrand rapporterar från

EN RESA I ISRAEL – KONFLIKTERNAS LAND

NORDMALING (VK)

Kontraktsprost Gunnar Ågerstrand, kyrkoherde i Nordmaling, har under två veckor helt nyligen besökt Israel, ett land splittrat av konflikter. Soldater i full stridsmundering hör till vardagsbilden i gatuvimlet och resor inom landets egna gränser får ofta omplaneras till följd av skottlossning och överfall. Jämsides med konflikterna finns en religiös insikt som styr vardagen och ständigt påverkar händelseutvecklingen.

□ *Gunnar Ågerstrand, kyrkoherde i Nordmaling, tillsammans med den julkrubba han köpte i Israel och som han har för avsikt att skänka till Nordmalings kyrka.*

15/2-86

Gunnar Ågerstrand rapporterar från

EN RESA I ISRAEL – KONFLIKTERNAS LAND

NORDMALING (VK)

Kontraktsprost Gunnar Ågerstrand, kyrkoherde i Nordmaling, har under två veckor helt nyligen besökt Israel, ett land splittrat av konflikter. Soldater i full stridsmundering hör till vardagsbilden i gatuvimlet och resor inom landets egna gränser får ofta omplaneras till följd av skottlossning och överfall. Jämsides med konflikterna finns en religiös insikt som styr vardagen och ständigt påverkar händelseutvecklingen.

Under sin resa i det heliga landet fick Gunnar Ågerstrand och hans kollegor kontakt med många olika människor, bl a utländska journalister som har Israel som sitt arbetsfält.

Hans resebrev inleds med ett citat från en journalist som bl a arbetar för en svensk tidning.

"Jag har svårt att se att det under överskådlig tid kan bli någon varaktig fred här i Israel, säger journalisten för Berlinske Tidende och Göteborgs-Posten, Richard Haas, när vi en kväll samtalar med honom på Svenska teologiska institutet i Jerusalem.

Vi är 18 präster från Svenska kyrkan som under 14 dagar studerar bibelns land och folk på stället. Svenska teologiska institutet är kontaktpunkt mellan kristen tro och judisk där många nationaliteter möts. Institutet stöds av Svenska kyrkans mission och anordnar kurser – terminskurser för ett 25-tal teologer från Europa, Afrika och Asien samt kortare kurser för präster och religionslärare. Som lärare verkar Göran Larsson, Åke Skoog och Anna-Greta Norén och de svarar för en fullödig undervisning.

• Centralt i Jerusalem

Institutet ligger centralt – mitt i Jerusalem – på Profetgatan, ca 10 minuters gångväg från Jaffaporten i det gamla Jerusalems stadsmur. Alldeles i närheten ligger de ortodoxa judarnas kvarter, Mea Shearim.

Häromåret blev institutet genom en omröstning i Jerusalem Post utsett till stadens vackraste byggnad.

Jag upplevde starkt detta faktum att vi studerade mitt i världshändelsernas centrum. Att få möta judiska rabbiner i föreläsningar och samvaro, ortodoxa kristna samt unga, entusiastiska arbetare från de många kibbutserna runt om i Judeen. Allt detta gav en särskild känsla åt studierna.

• Värme och kyla

Solen värmde skönt på dagarna men nätterna i Jerusalem är oväntat kyliga. Staden ligger högt över havets yta och vintertid behövs verkligen hela packningen.

En ung kvinnlig advokat beskriver en kväll förhållandena på Västbanken:

Detta område är ockuperat av Israel sedan 1967 och den befolkning som är bofast där får ständigt känna av följderna av ockupationen. Soldater gör ofta husrazzior och kan till och med utan dom och ransakan konfiskera egendom, utplåna hus och föra bort folk. Detta leder till att befolkningen på Västbanken bli apatisk och förlorar viljan att utveckla sitt område. Många flyttar ut och pengar är det ont om.

• Projekt i Betlehem

Svenska kyrkans mission understöder olika byggnadsprojekt nära Betlehem och bl a är en internatyrkesskola byggd. Den förestås av en svensk missionär, en folkskollärare från Oskarshamn.

Vid ett studiebesök i Augusta Viktoria-sjukhuset fick jag se hur pengar från Lutherhjälpen i Sverige gjort det 1967 bombskadade sjukhuset funktionsdugligt igen. Trädetaljerna i sjukhusets laboratorium har förfärdigats av pojkar vid Lutherhjälpens yrkesskola i Ramalla. Carl-Erik Olsson – ingenjör från Karlstad – tjänstgör vid skolan och han är naturligtvis både glad och stolt över att eleverna vid yrkesskolan efter avlagd examen är mycket efterfrågade som arbetskraft över hela Jordanien.

• Skjuten student

Vid utfärden till Galileen tvingades vi ta en omväg. Området ansågs som allt för osäkert sedan en student dagen innan skjutits vid skottlossning på Västbanken.

I Jerusalem flanerar tillsammans med andra ungdomar många soldater i full mundering. Det är en vanlig syn. Likaledes synen av ortodoxa judar i rundkulliga hattar, svepta i bönemanteln som skyndar med sina böner till synagogan, vid sabbatens gudstjänster hör till vardagsbilden. Trafiken avstannar, kaféer och butiker stänger från solnedgång till solnedgång, varje lördag.

"I det moderna Israel möts gammalt och nytt – fascinerande och påtagligt."

GUNNAR ÅGERSTRAND

Under sin resa i det heliga landet fick Gunnar Ågerstrand och hans kollegor kontakt med många olika människor, bl a utländska journalister som har Israel som sitt arbetsfält.

Hans resebrev inleds med ett citat från en journalist som bl a arbetar för en svensk tidning.

"Jag har svårt att se att det under överskådlig tid kan bli någon varaktig fred här i Israel, säger journalisten för Berlinske Tidende och Göteborgs-Posten, Richard Haas, när vi en kväll samtalar med honom på Svenska teologiska institutet i Jerusalem.

Vi är 18 präster från Svenska kyrkan som under 14 dagar studerar bibelns land och folk på stället. Svenska teologiska institutet är kontaktpunkt mellan kristen tro och judisk där många nationaliteter möts. Institutet stöds av Svenska kyrkans mission och anordnar kurser – terminskurser för ett 25-tal teologer från Europa, Afrika och Asien samt kortare kurser för präster och religionslärare. Som lärare verkar Göran Larsson, Åke Skoog och Anna-Greta Norén och de svarar för en fullödig undervisning.

• Centralt i Jerusalem

Institutet ligger centralt – mitt i Jerusalem – på Profetgatan, ca 10 minuters gångväg från Jaffaporten i det gamla Jerusalems stadsmur. Alldeles i närheten ligger de ortodoxa judarnas kvarter, Mea Shearim.

Häromåret blev institutet genom en omröstning i Jerusalem Post utsett till stadens vackraste byggnad.

Jag upplevde starkt detta faktum att vi studerade mitt i världshändelsernas centrum. Att få möta judiska rabbiner i föreläsningar och samvaro, ortodoxa kristna samt unga, entusiastiska arbetare från de många kibbutserna runt om i Judeen. Allt detta gav en särskild känsla åt studierna.

• Värme och kyla

Solen värmde skönt på dagarna men nätterna i Jerusalem är oväntat kyliga. Staden ligger högt över havets yta och vintertid behövs verkligen hela packningen.

En ung kvinnlig advokat beskriver en kväll förhållandena på Västbanken:

Detta område är ockuperat av Israel sedan 1967 och den befolkning som är bofast där får ständigt känna av följderna av ockupationen. Soldater gör ofta husrazzior och kan till och med utan dom och rannsakan konfiskera egendom, utplåna hus och föra bort folk. Detta leder till att befolkningen på Västbanken bli apatisk och förlorar viljan att utveckla sitt område. Många flyttar ut och pengar är det ont om.

• Projekt i Betlehem

Svenska kyrkans mission understöder olika byggnadsprojekt nära Betlehem och bl a är en internatyrkesskola byggd. Den förestås av en svensk missionär, en folkskollärare från Oskarshamn.

Vid ett studiebesök i Augusta Viktoria-sjukhuset fick jag se hur pengar från Lutherhjälpen i Sverige gjort det 1967 bombskadade sjukhuset funktionsdugligt igen. Trädetaljerna i sjukhusets laboratorium har förfärdigats av pojkar vid Lutherhjälpens yrkesskola i Ramalla. Carl-Erik Olsson – ingenjör från Karlstad – tjänstgör vid skolan och han är naturligtvis både glad och stolt över att eleverna vid yrkesskolan efter avlagd examen är mycket efterfrågade som arbetskraft över hela Jordanien.

• Skjuten student

Vid utfärden till Galileen tvingades vi ta en omväg. Området ansågs som allt för osäkert sedan en student dagen innan skjutits vid skottlossning på Västbanken.

I Jerusalem flanerar tillsammans med andra ungdomar många soldater i full mundering. Det är en vanlig syn. Likaledes synen av ortodoxa judar i rundkulliga hattar, svepta i bönemanteln som skyndar med sina böner till synagogan, vid sabbatens gudstjänster hör till vardagsbilden. Trafiken avstannar, kaféer och butiker stänger från solnedgång till solnedgång, varje lördag.

"I det moderna Israel möts gammalt och nytt – fascinerande och påtagligt."

GUNNAR ÅGERSTRAND

17/2-86

– Tack för att Du kämpat så väl i hela 40 år, säger nye ordföranden Allan Nordell (t h) till sin företrädare Bengt Blomkvist.

40 år som ordförande

17/2-86

NYÅKER (VK)

Bengt Blomkvist, Hörnäs, lämnade på lördagen ordförandeposten i Nyåkerortens LRF-avdelning. En post som han skött i 40 år. Sedan föreningen bildades för 57 år sedan har man bara haft två ordförande.

Allan Nordell, Brattsbacka, blir den tredje. Han tackade Blomkvist för att denna kämpat väl och länge och erinrade om den stora utveckling som skett under denna långa period. Bengt Blomkvist – eller "Blomman" som han brukar kallas i idrottskretsar är en välkänd profil i bygden. Han har verkat som både hockey- och fotbollsdomare. Han har varit kommunpolitiker – fast i Bjurholms kommun. Han bor några hundra meter inne i den kommunen fast han ägnat mycket av sina krafter åt föreningslivet i Nyåkerstrakten också. Reumatikerföreningen, Studieförbundet vuxenskolan och en rad andra organisationer har han också kämpat inom.

– Men nu håller jag med ålderns rätt på att avveckla mina engagemang, berättar "Blomman".

• Stridigheter

– På 40-talet var det en hel del stridigheter. Då, som nu, talades det om strejk för att bönderna skulle få bättre villkor. Men vi hade leveransplikt bl a gentemot lasaretettet och därför blev det ingen konflikt.

Själv är han fortfarande aktiv. Inte så att han har några djur längre. Nej, kreatursbesättningen avvecklade han för tre år sedan. Men han odlar fortfarande sina ägor.

Och han är mycket bekymrad för utvecklingen inom bondekåren på senare tid.

– Fortsätter det så här riskerar landsbygden att tömmas. Vilka kommuner har råd med det, undrar han.

• Hur det ser ut

Inom Nyåkers LRF håller man nu på med en gemensam genomgång tillsammans med övriga i kommunen för att ta reda på hur det egentligen ser ut inom bondekåren. Det gäller åldersfördelning, övertagandemöjligheter och strukturering.

På 1950-talet fanns exempelvis cirka 1 000 mjölkleverantörer som levererade åtta miljoner kilo till dåvarande mejeriet i Levar. I dag finns knappt 150 – men de levererar 500 000 kilo mjölk mer, kunde Allan Nordell, berätta när han avtackade Blomkvist.

En tavla av Ulla Bogmer och blommor blev det till den kämpe som nu lämnade ordförandeklubben. I styrelsen invaldes Yngve Lundgren, K G Jakobsson, Birger Molin, Lena Salomonsson, Tore Lindgren och Allan Nordell. Blomkvist kvarstår åtminstone ett år till i styrelsen.

Lage Lidström från LRF-styrelsen medverkade. Han gjorde en genomgång av fjolårets många insatser från LRF och tog även upp den skrivelse från LRF-basen som varje medlem nu fått och där det manas till fortsatt kamp för att bönderna skall kunna fortleva.

P A SUNDBOM

17/2 -86

Dan och Dan-Ivan blev mästare

17/2 86

Raka spåret i Bullmark

SÄVAR (VK)

Det sammanlagda mästerskapet i skidfältskjutning för Umeå och Nordmalings skyttekretsar, kördes på lördagen i Bullmark. Sävar skytteförening svarade för utmärkt arrangemang med fint spår och väl avvägd skjutning. Dan-Ivan Karlsson, Ramselefors tog hem mästerskapet för Umeå-kretsen med Dan Andersson, Rundvik blev bäst i Nordmalingskretsen.

Kampen om mästartiteln inom Umeå-kretsen, kom att stå mellan Dan-Ivan Karlsson, Ramselefors, och Ragnar Burman, Sävar. Ragnar var först i mål med en bra tid, 1.04.34 vilket visar att Ragnar trots sina 54 år fortfarande färdas fort på skidor. Med summa 27 träff skulle han bli svårslagen.

Men Dan-Ivan Karlsson ville annat. Visserligen åkte han nära sex minuter långsammare, men sköt hela 29 träff och därmed tog han segern med en marginal på futtiga fem sekunder. Knappa marginaler mellan två av kretsens mest meriterade skidskyttar.

• Lättare för Dan

Betyligt lättare hade då Dan Andersson, Rundvik, i Nordmalingskretsens mästerskap. Dan åkte på 1.06, 31 och sköt 25 träff. Nära 28 minuter före tvåan, Sune Lundström, Gräsmyr, som åkte på 1.19.00 och nådde 20 träff.

Segraren i seniorklassen, Lars Eklund, Rönnskär, åkte snabbast av alla med tiden 1.04.28 men kunde med sina 23 träff inte ta totalsegern. Lars deltog dessutom utanför de två kretsarnas mästerskap.

• D–I säker

Bland yngre oldboys tog givetvis Dan-Ivan Karlsson säkert segern och lika säkert vann Ragnar Burman äldre oldboys. Ture Holmgren från Brattby, håller fortfarande stilen med sina 71 år till trots. Ture var ende veteran, men presterade resultat i klass med junioerna. Ann-Kristin Wretell, Ramselefors blev bäste junior.

TORE WRETELL

Mål och avstånd: 1) C 20, 208 meter 2) 1/8, 234 m 3) 1/3, 357 m 4) B 100, 570 m 5) Tunnan, 289 m.

• Fr v Dan Andersson, Rundvik-mästare i Nordmalingskretsens skidskytte och Dan-Ivan Karlsson, Ramselefors-mästare i Umeå-kretsen.

Per Areblad vann värjan

17/2 86

Per Areblad, Sandvik, tog hem segern i Göran Flodström Cup i värja, som avgjordes i Umeå i helgen.

15 deltagare ställde upp, där Per Areblad visade fina takter och vann med sina 12 segrar. Bästa tjej blev klubbkompisen Anna-Karin Widmark som kom på nionde plats med fem segrar.

Nu saknades visserligen Umeås bästa fäktare – Patrik Bernhardsson och Leif Grundström – men det blev ändå mycket fina tävlingar.

1) Per Areblad, Sandvik, 12 segrar 2) Klas Johansson, do, 11 3) Erik Sigurdh, 11 4) Mikael Ekenberg, 11 5) Ulf Åström, Umeå, 9 6) Fredrik Lejon, Sandvik, 9 9) Anna-Karin Widmark, do, 5.

Jordfästning

17/2 86

– I Nordmalings kyrka jordfästes på lördagen fru Hanna Jakobsson, Gräsmyr. Officiant var kontraktsprost Gunnar Ågerstrand.

– I Norrfors kyrka jordfästes på lördagen förre skogsförman Einar Hageräng, Brattsbacka. Officiant var komminister Roland Ahlstrand.

– I Nyåkers gravkapell jordfästes på lördagen Fridolf Andersson, Umeå, bördig från Tallberg, Nyåker. Officiant var kyrkoadjunkt John Isaksson.

Nyåkers EFS fyller 80 år

18/2-86

Startade ortens första bibliotek

18/2-86

NYAKER (VK)

– Nyåkersbygden har alltid varit ett starkt fäste för EFS. Det konstaterandet gör ledningen för EFS-församlingen som 22–23 februari firar 80-årsjubileum.

Men för att ta det hela från början så var det Olof Engman som startade församlingen den 22 januari 1906. Tre kvinnor och två män var med i den första styrelsen. Rätt ovanligt på den tiden med kvinnlig majoritet i en förening.

Förutom Engman var Olivia Nyberg, Naima Johansson, Hildur Nordberg och Albin Johansson med i första styrelsen. Från början höll man till i dåvarande skolan och/eller tingshuset. Året därpå, 1907, anslöts församlingen till DUF (De ungas förbund) som det hette på riksplanet.

1909 kom Oskar Holmlund med som sekreterare. Han var

NORDMALING

Pehr-Axel Sundbom
0930/100 29

sedan en av de tongivande i ett 50-tal år och hörde även till bygdens ledande förespråkare under i stort sett samma tid.

• Första kursen

1910 skickade man sin första ledare på kurs. Då anslogs tio kronor till att sända Lina Karlsson på en bibelkurs till Umeå.

• Mission

Redan året därpå aktiverade sig EFS i missionen. 50 kronor anslogs till Galla-missionen (Gallfolket var en etiopisk stam). Två år senare, 1913, startade man sin första sångkör och samma år hölls första missionsauktionen, vilken inbringade 134:39 kronor. 1914 började söndagsskolan och 1919 utsågs en bibliotekskommitté som sedan etablerade Nyåkers första bibliotek.

• Kristen folkhögskola

I början på 20-talet, troligen 1923, startades länets första kristliga folkhögskola i Nyåker. Den som så småningom flyttades till Solvik, Kåge, och fortfarande är i drift. Men två år tidigare hade man fått sin kyrka uppförd. EFS och kyrkan har sedan gått hand i hand och 1967 blev Nyåker den andra samarbetskyrkan i landet. Där EFS och Svenska kyrkan hjälps åt med både bemanning och drift av kyrkan.

• Olov den förste

Olov Engman var föreningens förste predikant och även dess förste ordförande. Efter honom kom på talarsidan Jalmar Holmström, Tycko Lundgren, Harald Forsman, Henry Viklund, Sören Magnusson, Lennart Edler. Sedan samarbetskyrkan instiftades har Herbert Andersson, Eskil Forslund, Birger Axelsson, Stig-Åke Lindgren fungerat som präster och nu är det paret John och Ingeborg Isaksson, tidigare verksamma som missionärer i Etiopien, som med gemensamma krafter sköter samarbetskyrkan i Nyåker.

• 10 ordförande

Tio ordförande har verkat i församlingen sedan starten, därav två kvinnor. Först var som nämnts Olov Engman. 1910–13 Lina Karlsson, 1913–35 Olof Jonsson, 1935–51 Oskar Holmlund, 1951–55 Henry Viklund, 1955–59 Sören Magnusson, 1959–65 Curt Nyberg, 1965–69 Filip Engman, 1969–78 Gerda Engman och sedan 1978 Allan Bäckman.

Ända sedan 1950-talet har ungdomsverksamheten varit stark i församlingen. Många år nådde man så gott som 100 procent av alla barn i Nyåker med omnejd. Än i dag fungerar detta bra, bl a tack vare en god organisation där föräldrar turas om att skjutsa barnen och där det finns en stor kader duktiga ledare. Totalt 50-talet ungdomar är i dag med i kören Arvingarna, lördagstimmen samt pojk- och flickgrupperna.

Nyåkerskören, som startade 1913, kommer att sjunga vid jubileet liksom Vuxenkören, båda ledda av Mabel Andersson. Förre pastorn Lennart Edler med fru hör till hedersgästerna och så blir det förstås tillfälle att uppliva många minnen.

• Väl förberedda inför 80-årsjubileet den 22–23 februari är fr v körledaren Mabel Andersson, Ingeborg Isaksson, Allan Bäckman, John Isaksson och Stig Fredlander. Alla är de eldsjälar i EFS Nyåker.

Patientförening höll årsmöte

18/2-86

NORDMALING: Patient-, anhörig- och personalföreningen (PAP) har hållit sitt årsmöte i Nordmalings sjukhem. Den nuvarande styrelsen består av Karl-Gösta Andersson, ordförande, Karin Engman, Eivor Lindqvist, Rut Eriksson, Wivan Jonsson samt Allan Ström från patienterna. En omorganisation av PAP diskuterades. Under en försöksperiod av ett (1) år ska varje avdelning ansvara för sina aktiviteter. Den nuvarande uppläggningen upplevs som otillfredsställande av de ansvariga.

Vid den efterföljande kaffetåren inkom 815 kronor i lotteri- och kaffekassa. Leif Erixon underhöll med sång till eget ackompanjemang.

PRO satsar på bredden

18/2-86

RUNDVIK: PRO Rundvik hade sitt årsmöte i tisdags i Rundviksgården. Drygt 100-talet medlemmar var närvarande. Distriktets ordf. Georg Linghede medverkade och betonade bl a vikten av att gå ut och informera om, vad PRO är och står för. Ett viktigt organ i den riktningen blir förbundets tidning, som fr o m 1987 blir obligatorisk. Han redogjorde också för medlemsförsäkringen, för möjligheter, avgifter och förmåner i samband med den. Stig-Arne Karlsson, Umeå, visade bilder från Kina och berättade initierat och medryckande om detta fantastiska land.

Parentation hölls över 8 avlidna medlemmar, inramat av sång ava PRO-kören och diktläsning.

Styrelsen omvaldes i sin helhet och består av: Thorsten Brömster, ordförande samt Anita Meyer, Lisa Oldberg, Erik Brömster, Maj-Britt Nyqvist, Ernst Forsgren och Helge Nilsson.

Selma Rönngren, Nordmaling. Under måndagen avled på Nordmaling sjukhem, fru Selma Rönngren, f Jonsson, maka till framlidne hemmansägaren Valdemar Rönngren, Nordmaling. Hon var 92 år och sörjes närmast av sonen Ingvar med maka Daisy, Hörnefors, samt barnbarn och barnbarnsbarn.

18/2-86

Hon var född i Klöse och arbetade i unga år bl a på Stora Hotellet i Nordmaling. 1926 ingick hon äktenskap med Valdemar Rönngren, Hundsjö, Gideå, och tillsammans övertog de hennes föräldrahem i Klöse. Maken arbetade i skogen och vid sidan om drev makarna ett mindre jordbruk tillsammans. Selma Rönngren var en hemmets kvinna som ägnade all sin tid åt hemmet och de sina. Hon var även känd som en duktig sömmerska och anlitades ofta av vänner och bekanta. Jordbruket avvecklade 1958 och makarna flyttade till Nordmaling. Sedan 1971 var hon änka och under de sista åren vårdades hon på Nordmalings sjukhem.

19/2 -86

19/2 -86

Min kära Mor och Svärmor, vår Farmor

Selma Gustava Rönngren

* 24/9 1893 † 17/2 1986

har stilla lämnat oss.

Nordmaling den 17 februari 1986

Ingvar och **Daisy**
Lennart och Margareta
P ä r
Margita och Hans

Ett strävsamt liv har slocknat ut
En flitig hand har domnat
Din arbetsdag har nått sitt slut
Ditt trötta huvud somnat
Frid, susar trädet vid hemmet du älskat
Tack, kvittrar fåglarna
Som varje morgon dig hälsat

Jordfästning äger rum lördag 1/3 kl 12.00 i Catharinakapellet. Efter akten inbjudes till minnesstund i församlingsgården. Tänk på Cancerfonden pg 68 44 46-8.

NAMN och TJÄNSTER

19/2-86

• *Ulf Ejelöv*

Föreningsbanken

Ulf Ejelöv har anställts som chef för Föreningsbanken i Nordmaling. Efter juristexamen har han tjänstgjort vid tingsrätten i Härnösand. Han har tidigare haft en kortare anställning i banken.

Förening vill hjälpa fond

19/2-86

GRÄSMYR: Gräsmyr IK vill hjälpa Barncancerfonden genom att utmana andra föreningar som har egen idrottsanläggning. Vid årsmötet som hölls i helgen beslutade Gräsmyr IK att skänka alla intäkter under en dag från den nya skidanläggningen mitt i byn. Nu hoppas föreningen att fler klubbar ska ta efter.

– Vi kan aldrig tävla om att skänka den största summan med vår lilla backe men det blir i alla fall ett bidrag till en bra sak, säger Mårten Granström, ordförande i GIK.

Det var vid årsmötet som tanken väcktes på att skänka en dags intäkter till Barncancerfonden. Tanken blev beslut och en dags inkomster fram t o m helgen 12–13 mars kommer därför att avsättas. 12–13 mars är den helg när det blir en riksomfattande insamling för Barncancerfonden.

– Vi vill att vår idé samtidigt ska bli en utmaning till andra föreningar eller ägare till anläggningar som ger inkomster, säger Mårten Granström.

I samband med årsmötet bildades även en alpin sektion med Sven Holmberg som sektionsordförande. Anledningen är naturligtvis den nyinvigda "Hurrbacken" som togs i bruk för några veckor sedan. Skidintresset har kommit igång ordentligt i byn och i dag går 55 entusiaster i skidskolan. Ett ungdomsgårdsråd bildades och består av Britt Andersson, Eivor Abramsson samt Anita Edvinsson.

– Högstadieungdomarna har skött sina aktiviteter så bra att vi även vill satsa på de yngre, konstaterar Mårten Granström. Själv blev han omvald till ordförande och i styrelsen återfinns även Gösta Wännman, Mikael Forsberg, Eivor Abramsson, Britt Andersson, Kjell Mannberg samt Marie Olovsson.

Predikant medverkade

19/2-86

HÅKNÄS: EFS-föreningen har hållit årsmöteshögtid. Medverkande var predikanten Joel Tobiasson samt Ängskören, Umeå. Årsmötesförhandlingarna leddes av Tobiasson.

Årets kassaomslutning blev nära 43 000 varav en del har gått till missionshusets omkostnader.

Styrelsen består av Uno Persson, ordförande, Karl Käck, Lisbeth Lundin, Sven Lundberg och Rudolf Andersson.

Ledare för flick- och pojkgruppen samt söndagsskolan har varit Ulla Johansson, Öre. Kollekten vid söndagens möte uppgick till 1 255 kronor.

Nordmaling

Avgassystem 19/2-86
Shell, Nordmaling. Tel 101 11

DU SOM HAR KÖRKORT
(Även yrkesförare).
GRATIS inform. kring gamla och nya trafiklagar. Tre träffar under ledning av Anders Nordin med börj. tisd. 25/2 kl 18.30 i Församlingsgården.
Föranm. till Monica, halkbanan, tel 111 00 kl 8–12.
Nordins/OK Trafikskola
Nordm. Lions Club

VALLSTUGORNA NORDMALING
Marknadsutställare
Karnevalsdeltagare
Idéafton för 1986 års marknad. Kom till Vallstugan torsd 20/2 kl 19. Välkommen.
Stiftelsen Vallstugorna

Fp Baggård
fp-ledamöter, styrelser och nämnder samt kommunföreningens styrelse sammanträder i Baggårds skola torsd 27/2 kl 19.00.
* Genomgång av skol- och förskolesituationen i Baggård.
* Övriga aktuella skolfrågor.
* Verksamhetsplanering 1986.
Kommunf. styrelse

B-pojkar södra

Vilhelmina–Nordmaling 2–13
Mål: V: Tomas Scherdin 2. N: Mikael Dahlberg 3, Patrik Bergman 3, David Grundström 2, Rickard Eriksson 2, Magnus Olovsson, Tomas Forsberg, Markus Öberg.

19/2-86

Storuman–Nordmaling 2–16
Mål: S: Patrik Nilsson, Rickard Kroik. N: Markus Öberg 3, Mikael Dahlberg 3, Per Anklert 3, Nicklas Eriksson 2, Rickard Bagger 2, Patrik Bergman, Tomas Forsberg, Joakim Hallin.

NORDMALINGS KOMMUNSERIE 19/2-86
fortsätter i Rundvik fred 21/2 kl 18.30–20. Startavg. Köldgräns –15 gr. Uppl. t: 300 61

VÄSTERBOTTENS-KURIREN torsdag 20 februari 1986

Få deltagare ett hot mot Bäverloppet

NORDMALING (VK)

Bäverloppet, tävlingen från Bjurholm mot Nordmaling, firar i år 20-årsjubileum.

Men det blir knappast med vare sig pukor eller trumpeter. För på senare år har deltagarantalet hela tiden sjunkit.

Och bryts inte den tendensen är det stor risk att det en gång så populära långloppet läggs ned eller görs om i någon form.

Från att, som mest, ha samlat uppemot 700 tävlande var det i fjol endast 160 som fullföljde. Det betydde att de fyra klubbarna bakom loppet, Bjurholms IF, Agnäs IK, Nordmaling IF och Nyåkers IK, fick vidkännas en ekonomisk förlust som ersättning för allt frivilligt arbete som lagts ned.

I år hoppas man dock på bättre startantal. Fjolårets kyla var som bekant rekordlåg och även om också den här vintern varit kämpig så har det nu kanske äntligen vänt.

• Halsduk

Några större jubileumsaktiviteter blir det inte.

– Vi har tagit fram en jubileumshalsduk som skall delas ut till alla klassegrare. Och så förstås till de fyra som åkt alla 20 loppen, berättar Sven-Erik Berg, Nordmalings IF. Det är fyra man som hittills varit med i de 19 körda loppen.

• Tunneln tät

Tunneln under E4:an är tät även i år på grund av en del kommunala arbeten. Det betyder att man kör ner på Leduån och passerar under E4:an den vägen. En förlängning med några hundratal meter.

Trampningen och preparering-en av sträckan har pågått en längre tid.

– Vi hoppas få ett bra och stabilt spår, säger Sven-Erik Berg, Nordmalings IF:s kanslist som är chef för Bäverloppet.

• Lennart kan ta priset

Lennart Nilsson, Umeå, har chansen att ta hem vandringspriset, en fin oljemålning av Bror Jonsson. Lennart vann 1983 och 1985 och vid vinst även i år är tavlan hans.

Om man ser till historien så har många kända storlöpare figurerat. Assar Rönnlund och Gunnar "Hulån" Larsson är väl de mest kända. Fyra segrar var har Kalle Johansson, Fredrika, och Bengt-Olof Johansson, Agnäs-sonen som tävlade för MoDo. Kalle har dock flera andraplatser och är väl därför Bäverlopps-åkaren nummer ett.

Så här ser vinnarlistan ut ända sedan starten 1967:

1967 Kalle Johansson, Fredrika 1.03,47
1968 Sune Sundkvist, IFK Umeå 2.42,38
1969 Assar Rönnlund, IFK Umeå 2.49,26
1970 Jan-Ivar Berg, IFK Rundvik 2.46,45
1971 Gunnar "Hulån" Larsson, Hulåns IF 2.43,15
1972 Ivan Elofsson, Björn 2.38,35
1973 Tore Stenvall, Björ 2.34,24
1974 Kalle Johansson, Fred 2.33,25
1975 Stig Jäder, Jäcer 2.41,42
1976 Rutger Simonsson, Umeå 2.41,07
1977 Kalle Johansson, Lycl 2.37,38
1978 Rutger Simonsson, Umeå 2.53,15
1979 Kalle Johansson, Lyck 2.43,50
1980 Bengt-Olof Johansson, I Do 2.33,19
1981 d:o 2.37,19
1982 d:o 2.37,35
1983 Lennart Nilsson, IF Umeå 2.19,46
1984 Bengt-Olof Johansson, I Do 2.35,60
1985 Lennart Nilsson, IF Umeå 2.51,00
1986 ???

PÅ SUNDBO

• *Nummerlapparna och startkorten är klara för det 20:e Bäverloppet, konstaterar Kenneth Mattsson i Nordmalings IF som testar den första av de jubileumshalsdukar som delas ut i det 20:e Bäverloppet vilket på söndag körs från Bjurholm till Nordmaling.*

Årets bäverjänta

Maria Eriksson heter årets bäverjänta. Hon bor i Agnäs och är själv aktiv idrottare, men då på löparbanan. Att idrotten skulle bli Marias stora intresse är inte så konstigt, då pappa heter Stellan och mamma Lena, båda duktiga löpare och skidåkare.

– Lite pirrigt kommer det säkert att kännas när jag står vid målet och väntar på årets segrare, tror Maria.

20/2 20/2-86

Behållningen till svältande

20/2-86

RUNDVIK: Etiopiens svältande folk får hela behållningen från den musikafton som hålls i Rundviksgården nu på söndag. Med början kl 14 ställer musiker och sångare från kommuner upp och skänker indirekt gaget till Etiopien.

– Det här är en tanke som jag har närt i flera månader, säger initiativtagaren, Leif Erixon, och vill gärna se evenemanget som ett försök. Slår det väl ut är det inte otänkbart med ett liknande arrangemang någon annanstans i kommunen.

De som uppträder är – förutom initiativtagaren själv – även Hardy Eriksson, Örekören och Vokalerna under ledning av Åke Byström, Dalsfelts musikanter samt dragspelarna i Nordmalings-gruppen.

• *Eiron Flogér, Hörnsjö, och Pasi Hokkanen, Rundvik, fick årets ungdomsledarestipendium respektive det nyinrättade ungdomsstipendiet. Här tillsammans med Stellan Johansson, mitten, ordförande i Nordmalings Lions.*

Stipendieutdelning

20/2-86

NORDMALING: Lions Club i Nordmaling ger i år sitt ungdomsledarestipendium till Eiron Plogér, Hörnsjö, och sitt nyinstiftade ungdomsstipendium till Pasi Hokkanen, Rundvik. Vid en högtidsstund på Levar Hotell överlämnades stipendierna under måndagskvällen.

Eiron Flogér är för närvarande ordförande i Hörnsjö SMU, kårchef och har under 11 års tid arbetat med ungdomsverksamhet.

– Eiron Flogér är en värdig innehavare av Lions ungdomsledarestipendium, förklarade Stellan Johansson, ordförande i Lions club, Nordmaling, när han överräckte gåvan. Pasi Hokkanen, 16 år, är en idrottsintresserad cyklist som tävlar för IFK Rundvik. Hittills har han deltagit i 38 tävlingar och vunnit 13 av dem. Under 6-dagars i Högåsen slutade han på en 2:a plats och under ungdoms-SM blev han 9:a i tempo-loppet och 22:a i linjeloppet.

20/2-86

Vår kära

Hilma Elvina Söderström

* 12/2 1901 † 17/2 1986

har kallats till sitt himmelska hem, sörjd och saknad av oss, syster, svågrar, svägerskor, övrig släkt och vänner samt Nordmalingsbygdens Pingstförsamling.

Storfall
den 19 februari 1986

Barnen med familjer

Till blommor och ljus
har jag vandrat nu
Från sjukdom som gjort mig matt
Jag är lycklig för resan
som kom till slut
Jag reser mot himmelens strand
Jag är inte död,
jag vilar ju blott
min kropp som var sjuk och svag
Jag bor nu hos Gud däruppe i skyn
Jag bor ej i någon grav.

Begravning sker i stillhet. Tänk på Pingstförsamlingen, pg 57 29 4-1.

Hilma Söderström, Storfall. På regionsjukhuset i Umeå avled på måndagen fru Hilma Söderström, Storfall, Norrfors. Hon var 85 år och sörjes närmast av nio barn med familjer, syster, svågrar, svägerskor, övrig släkt och många vänner samt Nordmalingsbygdens pingstförsamling.

20/2-86

Hon var född i Storfall och blev hembyn trogen i nära nog hela sitt liv.

1926 ingick hon äktenskap med Manfred Söderström och makarna köpte ett hemman i Storfall. Hilma Söderström var en hemmets kvinna med stor arbetsbörda till följd av sin stora familj och skötseln av de olika göromålen på gården. Sedan 1969 var hon änka. Hon hade ett rikt liv och hade även förmånen att få behålla hälsan till ålderns höst.

Hon var även religiöst intresserad och sedan många år medlem i Nordmalingsbygdens pingsstförsamling.

93 år

20/2-86

Nittiotre år fredag 21 februari Gustav Jakobsson, Långed, Nordmaling.

80 år

80 år fredag 21 februari Lydia Norgren, Djupsjö, Nordmaling.

Familjerally och mopedmästare

20/2-86

NORDMALING: MHF-avdelningen har haft årsmöte och ett 25-tal medlemmar hade mött upp. Av verksamhetsberättelsen framgår att MHF under året har ordnat sitt årliga familjerally som kördes under hemvändarveckan. Vidare har det körts Mopedmästaren. Vid årsmötet deltog från distriktet Sonia Hermansson samt för Ansvar Ivan Holmlund som diskuterade försäkringar. Samuel Ledström och Mona Kuronen fick motta var sin prisbuckla för sina framgångar i Mopedmästaren.

För 1986 planerades: Moped- och cykelmästaren, mjukrally och mörkerkampanj, samt medverkan i Rädda liv-kampanjen. Styrelsenbestår av: Stig-Ove Persson, ordförande, Gunnar Andersson, Ture Jakobsson, Rose Marie Johansson samt Ingrid Holmberg.

EFS-styre omvaldas

20/2-86

HÖRNSJÖ: Hörnsjö EFS har firat årsmöteshögtid. Mötet inleddes med sång och en kort andakt. Vid årsmötesförhandlingarna som leddes av Inger Hörnvall blev det omval av styrelse. Den består av Inger Hörnvall, ordförande, Ture Hörnlund, Margot Lindgren, Viola Hörnlund, Magda Eriksson, Elin Strömberg, Ingrid Hörnlund.

Årsomsättningen steg till 94 473 kr därav har sänts till missionsändamål 47 487 kr. Kollekten vid årsmötet steg till 7 000 kr. Föreningen består av 26 medlemmar.

Under söndagen hölls sånggudstjänst då Axel Stenlund sjöng accompanjerad av Aina Dahlgren. Helen Hörnlund var mötesledare och gåvan till missionen blev 570 kr.

POOK

Kommunserien i Nordmaling

20/2-86

Lögdeå–Nordmaling						0–0
Nyåker–Gräsmyr						2–7
Lögdeå–Gräsmyr						4–2
Lögdeå–Nyåker						9–0
Lögdeå–Nordmaling						4–2
Nordmaling–Lögdeå						5–0
Nordmaling–Gräsmyr						6–1
Gräsmyr–Lögdeå						3–5
Gräsmyr–Lögdeå						w.o. till Gräsmyr
Nyåker–Nordmaling						3–8
Lögdeå	6	4	1	1	22–12	9
NIF	5	3	1	1	21– 6	7
Gräsmyr	5	2	0	3	13–17	4
Nyåker	4	0	0	4	5–24	0

21/2-86

Pensionärer protesterar mot felaktig skattetabell

21/2-86

Pensionärer i Västerbotten protesterar över att riksskatteverket har skickat dem en felaktig skattetabell. Enligt den tabellen skulle de betala lägre skatt än de gör.

Gunnar Burén, länsordförande i pensionärsorganisationen SFRF menar att myndigheterna försöker mörklägga det faktum att pensionärer betalar högre skatt än löntagare.

SIDAN 6

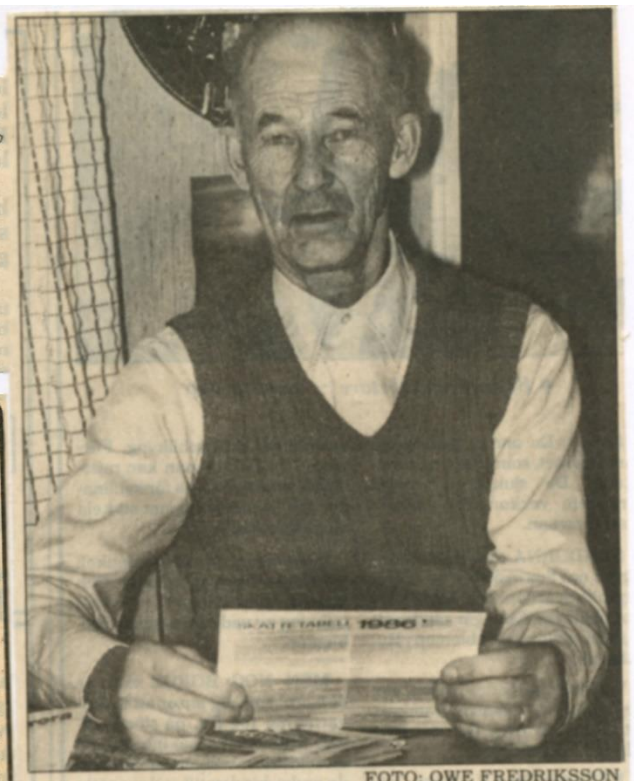

FOTO: OWE FREDRIKSSON

• *Det är meningslöst att skicka ut en skattetabell som inte stämmer, säger Sven Olsson, pensionär i Nordmaling.*

85 år

21/2-86

85 år lördag 22 februari fru Valborg Fällman, Rundvik, maka till förre fabriksarbetaren Valentin Fällman.

Hon är född i Lögdeå. Lärde sig in unga år till sömmerska och fortsatte med detta yrke även sedan hon gifte sig. Än i dag händer det att hon syr fast mest till husbehov numera. Hon tycker också om handarbeten i andra former som exempelvis virkning. 1924 gifte hon sig med Valentin Fällman och makarna bodde första tiden i Lögdeå. 1932 var den egna villan i Rundvik färdig och där har makarna sedan dess haft sin bostad. Ända sedan ungdomsåren har hon varit knuten till nykterhetsrörelsen först i ungdomslogen och sedan som aktiv i Logen Svärdet, Mo, Lögdeå. Inom pensionärsföreningen i Rundvik har hon varit aktiv i olika kommittéer. Hon är religiöst intresserad och hör till Svenska kyrkan.

Rundviks-sågen byggs ut

21/2

Rundvikssågen ska byggas ut för 35 miljoner kronor. Ett nytt justerverk byggs för en kostnad av 25 miljoner kronor. Den nya torkkanalen ökar torkkapaciteten vid sågverket, men utbyggnaderna kommer inte att ge några nya arbetstillfällen. Investeringsbesluten togs på torsdag av Graningeverkens styrelse.

Information lämnades inför det kommande verksamhetsåret då SRF planerar SRF bl a arrangera en pimpeltävling på Tavelsjöns is den 15 mars. Allers Veckotidning har hört sig för om det finns intresse att abonnera på tidningen i bandkassettform. En sådan kassett skulle innehålla både noveller, horoskop och exempelvis stickbeskrivningar. Allan Lundström informerade om vad som gjorts inom den läkarvetenskapliga sektorn med anknytning till synskadade.

NORDMALING: Kyrkobröderna har besökt Norrfors kyrka. Komminister Roland Ahlstrand predikade och efter gudstjänsten visade han runt i kyrkobyggnaden som invigdes 1923. Efteråt serverades kaffe i församlingsgården och då passade Ragnar Åberg, ordförande i kyrkobröderna, på tillfället att informera om kyrkobrödrarörelsen för övriga samt kyrkobesökare framförde ett tack för det uppskattade besöket.

En kväll samlades Kyrkobröderna hos Ally och Gösta Ekman, Rundvik. Den senare läste en betraktelse och Ally Ekman läste därefter en berättelse av Karl Hartelius. Det efterföljande bibelstudier leddes av K-G Wilhelmsson.

Kyrkobröderna hade även en diskussion om att försöka någon form av besökstjänst.

Pengar för bilskrotning

NORDMALING: Statens Naturvårdsverk har beslutat bidraga med 88 800 kronor till Nordmalings kommun för att man skall kunna ta hand om bilvrak. Pengarna kommer från bilskrotningsfonden, men kommunen får inte hela det belopp man ansökt om. 30 000 kronor betraktar Naturvårdsverket hamna under kommunens budget för löpande förvaltningsuppgifter, så den summan kan inte utbetalas ur bilskrotningsfonden.

Klipp ur VK för 50 år sedan...

21/2-86

BADFRÅGAN I GRÄSMYR, har nu lyckligt och väl löst sig i det att hemmansägaren A Nyberg på sin gårdsplan uppfört ett badhus. Det är ingen storstilad byggnad, men tills vidare fyller den byns behov. I själva bastun kunna 8–10 personer samtidigt taga plats. I ett angränsande rum finns dessutom tillgång på såväl varmt som kallt vatten. Någon dusch finnes ej än så länge, men Nyberg säger, att till sommaren skall även en sådan inrättas. Badhuset är öppet varje lördag afton och helt gratis första gången.

Planerad pimpling

21/2-86

RUNDVIK: SRF – Synskadades riksförbund – har haft kretsårsmöte i Rundviksgården. Ombudsman Allan Lundström, Skellefteå, och Ann-Mari Norman, HCK, deltog.

Nordmalings Baptistförsamling

Korskyrkan Rundvik: Lyssna till Gunnnar Svensson med teamet Gösta Gustavsson (solist) och Bertil Alm (pianist). Lördag kl 18.00, söndag kl 18.00 samt onsdag kl 19.00 och torsdag 19.00 Baptistförsamlingens Sångare och pastorer. Mötesseriens tema: "Det finns en väg!"

Korskyrkan N-ling: Söndag kl 11.00 Gudstjänst. Ihreborg m fl. (Obs! Fredag kl 19.00 Ekumenisk ungdomsledarsamling i EFS, Levar. Lördag 15.30 Gemensam sångövning i Ö-vik för kustförsamlingarna). Biltjänst 306 55 ell 101 65.

21/2-86

Symaskiner
service rep. av alla märken.
Sytex
Storgatan 13. Tel 105 76

Fp Baggård

fp-ledamöter, styrelser och nämnder samt kommunföreningens styrelse sammanträder i Baggårds skola torsd 27/2 kl 19.00.

* Genomgång av skol- och förskolesituationen i Baggård.
* Övriga aktuella skolfrågor.
* Verksamhetsplanering 1986.

Kommunf. styrelse

Bibelhelg i kyrkan

Nordmaling, lörd. kl 18, Passionspredikan och bibelförklaring. Samkväm i prästgården. Sönd. kl 11 högm. med HHN, kyrkkaffe. Kh Lasse Nilsing, Härnösand, och kh Gunnar Ågerstrand. Välkomna.

Nordmaling 21/2-86

Markiser o. persienner
Även mont. o. rep. Bror Norrman, 0930/104 67.

AVGASSYSTEM
20% rabatt
Shell, Nordmaling. Tel 101 11

21/2 86

Skattetabellen visar fel

Pensionärer protesterar

NORDMALING (VK)

En stor del av Sveriges folkpensionärer betalar högre skatt än vad som anges i den skattetabell som de fått sig tillsänd. Anledningen är att pensionärerna fått samma skattetabell som gäller för löntagare och som grundar sig på ett schablonavdrag på 3 000 kr. Detta avdrag gäller inte pensionärer.

– Mörkläggning, hävdar Gunnar Burén, länsordförande i SFRF (Sveriges folkpensionärers riksförbund). Riksskatteverket är generat över att behöva plocka pensionärerna på mera pengar än av löntagare.

– Det är ett rättmätigt krav från oss pensionärer att få en skattetabell som stämmer med verkligheten, säger Sven Olsson, pensionär i Nordmaling.

Tidigare år har löntagarnas och pensionärernas skattetabell alltid varit densamma. Från och med 1986 stämmer inte detta. Från 1 januari får löntagare räkna med ett schablonavdrag på 3 000 kr.

Schablonavdraget på 3 000 kr får pensionärerna enligt ett riksdagsbeslut inte tillgodoräkna sig och den skattetabell som sänts ut stämmer därför inte för stora grupper av folkpensionärerna. De som berörs är dels de som har en pension som överstiger 69 400 kr och därför inte är berättigade till extra avdrag eller pensionsavdrag och dels de som har en taxerad förmögenhet (ex fastighet) på mer än 150 000 kr.

• Ingen information

Riksskatteverket har inte skickat ut någon speciell information om att den utsända tabellen misstämmer. Detta upprör pensionärerna och en av organisationerna SFRF (Sveriges folkpensionärers riksförbund) tänker protestera.

– Vi har diskuterat det här i vårt riksförbund och kommer att ta upp förfarandet med riksskatteverket, säger Gunnar Burén, Skellefteå, länsordförande.

– Riksskatteverket försöker mörklägga skatteskillnaden. Genom att med några få ord på den utsända skattsedeln under rubriken "Pensionsmottagare" ge en knapphändig information om att tabellen inte stämmer bevisas bara att verket känner till felaktigheterna, hävdar han.

• *Sven och Sanna Olsson, Nordmaling, har fått en felaktig skattetabell: – Det är inget orimligt krav att få en skattetabell som stämmer med skatten, menar de.*

ket skickade ut den rätta skattsedeln i stället för förklaringar.

För sina ord har han medhåll från medlemmarna.

– Skattetabellen skickas ut för att vi alla ska kunna kontrollera vår skatt. En felaktig tabell är värdelös, säger Sven Olsson, pensionär i Nordmaling.

• Tabellen finns

– Av olika skäl har vi inte kunnat skicka ut rätt tabeller till var och en av pensionsmottagarna. Det viktigaste skälet är att vi inte vet vem som ska ha vilken tabell. Det säger Åke Öhman på Riksskatteverket i Stockholm.

– De pensionsmottagare som har en skatt som inte stämmer överens med den utsända tabellen kan dock vända sig till den lokala skattemyndigheten och få rätt tabell, förklarar han.

Anledningen till att skatteverket inte känner till vilken skatt var och en av pensionärerna har är att den varierar beroende på basbeloppet. Basbeloppet är i sin tur grundat på beräkningar som sker i december året innan inkomståret.

– Och då ska våra tabeller redan vara tryckta för att därefter distribueras ut, säger Åka Öhman.

– Det hjälper heller inte att protestera mot vår handläggning. Det är bättre att pensionärerna hjälper oss med idéer om hur vi ska lösa problemet, säger han.

• Svårt att förstå

Åke Öhman hävdar också att det ibland inte hjälper att skicka utförligare information än vad som skett.

– Om vi skickar för mycket text kan den vara svår att först då men vi ska försöka bättra oss, slutar han.

22/2 -86

Nordmaling 22/2 86

ÅRSMÖTE MED NORDMALINGS P-FÖRENING

Nordmalings pensionärsförening SFRF kallar härmed sina medlemmar till årsmöte i Nordmalings församlingsgård tisdag 25 febr. kl 12.00. Byggnadsingenjör Sune Lundström informerar om kommunens blivande servicehus. Årsmötesförhandlingar. Beslut om sommarens resor. Medverkan av predikant Ulrik Jönsson, kaffe m m. Buss avg. från Norrfors kl 9.30 via Nyåker, Hörnsjö, Gräsmyr, Långed och Håknäs. Nya medlemmar hälsas välkomna.

STYRELSEN

85 år 22/2-86

85 år måndag 24 februari hemmansägare Walter Evelid, Hyngelsböle, Nordmaling.

Skogsägare lärde sågteknik 22/2-86

NORDMALING: Skogsvårdsstyrelsen i Nordmaling har under tre dagar stått som inbjudare till en kurs för skogsägare om sågteknik och säkerhet i skogen. Med hjälp av Assar Ernstsson från Skogsvårdsstyrelsens rådgivningsdetalj i Umeå har skogsägarna fått lära sig att undvika de vanligaste felen som görs i samband med skogsarbete. Till sin hjälp har Ernstsson haft Nils Johansson vid lokalkontoret i Nordmaling.

– Det största felet ovana skogsarbetare gör är att de bär motorsågen i onödan. Den ska vila på och glida över stocken för att man ska spara på krafterna.

Årsmöte för synskadade

RUNDVIK: SRF – Synskadades riksförbund – har haft sitt kretsårsmöte i Rundvik. Årsmötet valde Sven-Olov Näslund som representant i kommunala handikapprådet och han blir även representant i styrelsen för HCK. Styrelsen för SRF-kretsen består av Sven-Olov Näslund, ordförande, Holger Broman, Siri Lindberg, Gun-Britt Åberg, Greta Edström.

Fritt fram på karnevalen

NORDMALING: Det blir fritt fram för utomstående att delta i året karneval under hemvändarveckan i Nordmaling. Det föreslogs och godkändes när Vallstugestiftelsen hade inbjudit till idéafton på torsdagskvällen. Förslaget kom från ridklubben och anammades av de övriga. Däremot kommer det fortfarande att vara generellt stopp för utomstående marknadsdeltagare.

– Men då blir det på våra villkor, poängterar Anni Eriksson i Vallstugestiftelsen. Det kommer i så fall att handla om försäljning som inte konkurrerar med traktens egna alster.

– Vi ser däremot inget hinder om exempelvis någon av ortens marknadsdeltagare anlitar någon "marknadspratare" att sälja just deras varor.

Helhjärtad satsning 22/2-86

GRÄSMYR: IOGT/NTO-föreningen 1147 i Gräsmyr har för avsikt att satsa helhjärtat på insamlingen för Barncanserfonden. Det beslutade föreningen vid sitt årsmöte nyligen. Bl a kommer man att åta sig direktförsäljning av de nåkar som ska säljas till förmån för fonden.

Under det gångna verksamhetsåret har föreningen deltagit i en riksomfattande budkavle, hamnat som fjärde lag bland 20-talet tävlande i en frågesport (Länspumpen), arrangerat olika evenemang bl a en julfest och mycket annat. Under verkamhetsåret har föreningen mist tre medlemmar och har i dag 70. Till styrelse valdes Hjördis Lindgren, ordförande, Marianne Jakobsson, Rut Jakobsson, Verner Jakobsson samt Elvy Lindberg, juniorledare. Till revisorer valdes Carl Strandberg, Olov Näslund, ordförande, Holger Broman, Siri Lindberg, Gun-Britt Åberg, Greta Edström.

Årsmötet framförde även önskemål om att en ledsagartjänst för synskadade bör inrättas i kommunen.

Hundklubb satsar ungt 22/2-86

NORDMALING: Nordmalings hundklubb kommer att satsa på sin ungdomsverksamhet under det kommande verksamhetsåret. Dessutom kommer det att inträffa en rad aktiviteter som aktualiseras av de framgångar man haft under tidigare år och genom den nya brukshundsbana med värmestuga som iordningställts på gamla fotbollsplanen på Strandvallen. Det framkom vid det årsmöte som klubben höll under onsdagskvällen.

Under sportlovsveckan kommer Dennis Nilsson, Lögdeå, med sina hundar att finnas tillgängliga på brukshundsbanan för att visa hur "drag" går till. Under hemvändardagarna kommer att ordnas en valputställning och som extra dragplåster ska en tävling avgöra vem som är kommunens bäste luftgevärsskytt.

Styrelsen består av Bertil Moström, ordförande, Lena Dahlberg, Kennet Anklert, Lena Jonsson, Åke Olsson, Stig Holgersson samt Lars Englund.

24/2-86

80 år

80 år tisdag 25 februari hemmansägare Rudolf Nilsson, Mullsjö, Nordmaling.

50 år

50 år i morgon tisdag 25 februari Eskil Burström, Nordmaling.

25/2-86

Jordfästningar

– I Catharinakapellet, Nordmaling, jordfästes i lördags Karl Johansson, Rundvik. Officiant var kyrkoherde Gunnar Ågerstrand.

– I Norrfors kyrka jordfästes på lördagen Uno Hörnqvist, Brattsbacka. Officiant var kyrkoherde Gunnar Ågerstrand.

Nordmaling

BJURHOLM (VK)

Rundvik dominerade årets kretsmästerskap för Nordmalingskretsen som sköts i Balfors i helgen. Gunnar Wiglöf drog längsta strået med två träff tillgodo på tvåan, klubbkamraten Dan Andersson.

Rundvik belade de fyra första platserna i finalen. Det blåste och snöade, vilket förstås ställde till en del problem för skyttarna. En som drabbades var hemmahoppet Berndt-Erik Emilsson som sköt 25 träff i första omgången – med fyra sexor och en etta (!) på andra målet.

Catarina Olofsson från Karlsbäck blev bästa dam på femteplats. Var därmed också bästa skytt totalt utanför Rundviks-toppen.

Banläggare: Olof Lövgren.

Final: 1) Gunnar Wiglöv, Rundvik 39, 2) Dan Andersson, do 37, 3) Gillis Zagman, do 37, 4) David Nyberg, do 37, 5) Catarina Olofsson, Karlsbäck 36, 6) Jan-Erik Tjärnberg, Gräsmyr 34, 7) Sverker Holgersson, B-holm/Balsjö 34, 8) Kjell-Åke Öberg, do 33, 9) Stefan Olofsson, do 33, 10) Berndterik Emilzzon, do 31,

11) Erik Mårdvall, Gräsmyr 30.

Mål, avstånd: 1) B 45 390 m, 2) S 20 315, 3) 1/3 370, 4) 1/8 knä 190, 5) 1/4 235.

Final: 1) Tunna 475, 2) 1/6 knä 250.

Klass 5: 1) Gillis Engman, Rundvik 29, 2) Gunnar Wiglöf, do 28, 3) Dan Anderson, do 26, 4) Kjell Åke Öberg, Bjurholm/B 25, 5) Stig Emilsson, do 22.

Klass 4: 1) Catarina Olofsson, Karlsbäck 27, 2) Berndterik Emilsson, Bjurh/Balsjö 25, 3) Roger Bergren, Rundvik 23, 4) Tage Hägglund, do 23, 5) Sune Öberg, B-holm/Balsjö 22, 6) Sune Lundström, Gräsmyr 22, 7) Thore Lindblom, Rundvik 21, 8) Torbjörn Mårdvall, Gräsmyr 22, 9) Ingvar Lindblom, Rundvik 20, 10) Erik Sjöberg, do 15.

Klass 3: 1) Jan-Erik Tjärnberg, Gräsmyr 27, 2) Erik Mårdvall, do 26, 3) Harry Häggström, Rundvik 24, 4) Björn Jonasson, Karlsbäck 23, 5) Krister Georgsson, B-holm/Balsjö 22, 6) Kjell Öberg do 22, 7) Gunder Häggström, Rundvik 21, 8) Olle Löfgren, B-holm/Balsjö 19, 9) Roland Persson, do 17.

Klass 56: 1) David Nyberg, Rundvik 26, 2) Erhard Höglander, do 20, 3) Rolf Johansson, B-holm/Balsjö 19, 4) Gösta Emilsson, do 18, 5) Enfrid Olofsson, Karlsbäck 13.

Klass 66: 1) Helmer Israelsson, B-holm/Balsjö 11, 2) Henning Moström, Norrfors 5.

Klass 2: 1) Sverker Holgersson, B-holm/Balsjö 28, 2) Stefan Olofsson, do 25, 3) Jan Höglander, Rundvik 24, 4) Lars-Erik Öberg, B-holm/Balsjö 24.

†

Min käre Make

Bror Allan Sandgren

* 10/11 1900 † 22/2 1986

har stilla insomnat, sörjd och saknad av mig, syster, svågrar och svägerskor samt syskonbarn.

Håknäs, Nordmaling
24 februari 1986

SIGNE

Än är det rum i dina armar
Du sträcker ut dem varje dag
Och kärleksfullt du dig förbarmar
Och bär envar, som själv är svag
Jag lämnar mig uti din hand
O för mig till din faders land

Jordfästning äger rum i Catharinakapellet, Nordmalign, lördag 8/3 kl 12.00. Efter akten inbjudes till kaffe i Församlingsgården. Osa senast 5/3 tel 0930/400 31 ell 400 70. Tänk på missionen!

Allan Sandgren, Håknäs. På Nordmalings sjukhem avled natten mot lördagen förre hemmansägaren Allan Sandgren, Håknäs. Han var 85 år och sörjes närmast av makan Signe, född Tafvelin, en syster, svågrar och svägerskor samt syskonbarn.

Sandgren var född i Hyngelsböle och kom i unga år med föräldrarna till Håknäs där fadern förvärvat ett hemman. Han började tidigt att hjälpa till i arbetet vid jordbruket och i skogen. Så småningom övertog han föräldragården som han tillsammans med makan brukade till början av 1960-talet då han på grund av ohälsa sålde den. Vid sidan av den egna fastigheten arbetade Sandgren även med timmerdrivningar och brukade på somrarna delta i timmersorteringen vid Öreälvens mynning. Hans stora intresse var hästar och han satte en ära i att alltid ha duktiga och välskötta hästar i sitt stall. Han var också en av de första som körde postbil i Håknäs-bygden. Sandgren var religiöst intresserad och medlem i Håknäs missionsförening.

Norrforsgruppen:

25/2-86

Poststängning och dess följder måste utredas

NORRFORS (VK)

Utred följderna av postens planer på att lägga ned kontoret i Norrfors. Titta på de ekonomiska och även känslomässiga effekterna av postverkets beslut.

Det här förslaget riktar Norrforsgruppen till länsstyrelsen i Västerbottens län.

Norrforsborna är minst sagt irriterade över att postverket, ett statligt organ, går i bräschen för att avveckla verksamheter i orten, samtidigt som andra grupper jobbar ivrigt för att vända bygdens negativa befolknings- och sysselsättningskurva.

Vid ett stormöte den 13 februari, som samlade över 100 norrforsbor, beslöt man att be länsstyrelsen titta på de totala verkningarna av postens beslut.

• Vad sparar posten?

Vad sparar posten på indragningarna? Vad blir den totala verkan för bygden och vad kostar det andra myndigheter och ortsbefolkningen att ta fram nya jobb? är de tre grundfrågor som norrforsborna vill ha svar på.

Både länsstyrelsen och utvecklingsfonden har satsat miljonbelopp på att vända utvecklingen.

Norrforsborna har också, inte minst genom att bilda ett eget bolag, vilket byggt industrihuset, försökt bidra till att vända utvecklingen. Av den anledningen ser man oerhört negativt på att postverket skall dra in de fem tjänster som för närvarande finns.

Även om det inte försvinner några jobb totalt sett, försvinner i alla fall arbetstillfällen från den hårt drabbade norrforsbygden.

En ny och positiv anda är på gång – inte minst bland de unga, som en direkt följd av de olika satsningar som gjorts i bygden och som lett till att en del nya företag startats och kommer att starta.

Ett huvudmål har varit att de unga människorna skall stanna i bygden. Därför har postverkets nedläggningsbeslut en mycket negativ inverkan, inte minst känslomässigt, menar norrforsgruppen.

NORDMALING

Pehr-Axel Sundbom
0930/100 29

25/2

PÄRLA I RUNDVIK

Stor vacker trädgårdstomt, stort gediget hus och litet pris.

Ring

SVENSK FASTIGHETSFÖRMEDLING

Rådhusespl. 15 UMEÅ
Tel 090/11 86 20

26/2-86

Nordmaling

26/2

Inramningar i Lögdeå
Även sydda tavlor, diplom m m
Arctaedius Ramverkst tel 306 89

Symaskiner
service rep. av alla märken.
Sytex
Storgatan 13. Tel 105 76

HÄLSOPRODUKTER
Oslagbara priser! Postorder
... st Sou Tsian bant.te 30 p. 99:-
... st Glucotrim 30 p. 119:-
... st Minuskalorier 90 st. 119:-
... st Hårkontroll m. Silica 112 st 39:-
... st Ginsana G115 30 st 84:-
... st Pepparmintstabl 150 st 39:-
... st Longo Vital 100 st 29:-
m m m m. Beställ gratis prislista!
HÄLSOKOST, BOX 95
914 00 NORDMALING, 0930/110 90
KLIPP UT ANNONSEN! RING I DAG!

ÅRSMÖTE
med
Nordmalings CKF-krets
hålls lördag den 1 mars kl 12.00 i Aspeå hembygdsgård.
Sune Lundström informerar om bl a servicehusbygget. Förhandlingar. Servering. Alla hjärtligt välkomna!
STYRELSEN

Ture Marklund, Strömsör. På regionsjukhuset i Umeå avled natten mot måndagen, efter en kort tids sjukdom, Ture Marklund, Strömsör. Han var 65 år och sörjes närmast av en syster, övrig släkt samt personal och inneboende på Strömsörs vårdhem.

Han var född i Falmark, Bureå. 1937 kom han till Strömsör och där har han sedan dess haft sitt hem. När han kom till anläggningen hade man ett stort och livaktigt jordbruk där han snabbt blev en aktad medarbetare. Två hästar fanns på ägorna och Marklund, som var en riktig hästkarl, tog snabbt hand om och skötte en av dessa som vore den hans egen.

På 70-talet blev hans hälsa sämre och han började i stället jobba i dagverksamheten. Bland annat byggde han kyrkomodeller och vävde plädar. Han var en plikttrogen och samvetsgrann människa som alltid gjorde sitt bästa med de uppgifter som förelades honom.

EFTER BYTE OCH RABATT!
Telefunken 27"
4 495:-
BENSTÄLLNING INGÅR I PRISET!
Tonex Radio
Kungsvägen 48 • Nordmaling
Tel 0930 112 60
KEDAN

VK UMEÅ KUSTLANDET

Reumatiker möttes

26/2

NORDMALING: 65 personer hade lockats till Nordmalings reumatikerförenings årsmöte i Församlingsgården. De fick bland annat lyssna till Vuxenkören under ledning av Mabel Andersson från Nyåker. Anna-Maria Backlund, ordförande i Burg, Barn- och Ungdomsreumatikerna i Sverige, berättade om situationen för dessa reumatiker.

Hon underströk behovet av en avdelnsing för barnreumatiker på regionsjukhuset i Umeå eftersom den enda vårdavdelningen i Sverige ligger i Lund. Ann-Mari Norman lämnade information om en del lokala frågor. I styrelsen valdes Bernt Moberg, Dagny Lögdström och Terttu Lindberg om på två år. Ordföranden Ann-Mari Norman och Eva Johansson har ett år kvar på mandattiden. Anna-Stina Hesse, som varit med i styrelsen sedan 1980 avtackades för sina insatser bl a inom handikappbadet.

Handikappade kräver tidur

26/2

NORDMALING: Porttelefon bör det blivande servicehuset i Nordmaling utrustas med. Det skriver HCK-kommittén i Nordmaling i sitt remissyttrande över ritningarna till det planerade huset för pensionärer. Man har även en del synpunkter på utrymmena i toaletterna och att spisarna skall utrustas med tidur samt att det skall finnas rakuttag i badrummen.

27/2-86

Nordmaling

27/2-86

Lång debatt om lite pengar

NORDMALING (VK)

Som så många gånger förr blev det strid i en liten fråga medan miljonerna togs utan protester när kommunstyrelsen i Nordmaling höll sitt senaste sammanträde.

Följdriktigt blev det också nej till ett extraanslag på 60.000 kr för att bygga ut Håknäs skola. Men först efter votering.

Däremot förekom ingen nämnvärd diskussion om att ta 3,5 miljoner ur nästa års budget för att redan i år kunna börja bygga samlingslokalen i Nordmaling som kostar åtta miljoner.

De 200.000 kr som satts av i budgeten för att bygga ut skolan i Håknäs räcker inte om man skall bygga som socialnämnden skisserat. För det behövs 60.000 kr extra. Men om man följer skolans ritningar så klarar man sig med 200.000 kr. För att komma igång med bygget i år behöver fullmäktige besluta redan i mars och därför har ärendet forcerats på sluttampen.

• Votering

Det blev en het diskussion i kommunstyrelsen som slutade med votering. Efter denna stod det klart med 7–4 att s, fp och kds går på skolans linje medan c och m höll på sociala. Det man tvistade om är en extra lekyta på sammanlagt 15 kvadratmeter.

Då gick det betydligt lättare att komma till beslut om samlingslokalen i Nordmaling. Tekniska utskottet har räknat fram att bygget kostar cirka åtta miljoner med utrustning och markarbeten. Fyra och en halv har anslagits i årets budget. Det fattas alltså tre och en halv miljon. För att bygget skall kunna komma igång föreslår nu kommunstyrelsen att det som fattas tas ur nästa år budget. Det gick utan något som helst snack.

• Bråk om ortsombud

Lantbruksnämnden krånglade till nominering till ortsombud från Nordmaling. Först begärde man in tre namn. De blev Torbjörn Bergh, Klöse, Rolf Jonsson, Aspeå, och Bengt Åbrg, Lögdeå.

Men så återkom nämnden och ville ha en turordning. Och då blev det bekymmer för kommunstyrelsen. Det hela slutade i sluten omröstning. Torbjörn Bergh fick sex röster och Bengt Åberg fyra. En ledamot avstod (Åberg själv som är s-ledamot i kommunstyrlsen). Röstningen följde alltså partilinjerna.

• Måste bli överens

Bara om markägaren och kan komma sams om ersättningen går Nordmalings kommun med på att Långrumpskogen, Torrböle, omvandlas till naturreservat. Därmed skärpte kommunstyrelsen tonen. Tidigare hade man sagt att det var grönt ljus bara om marknadsmässig ersättning utgick.

Nej blev det än en gång till Karl Gunnar Erikssons begäran att få överta trafiktillståndet från Sven-Olof Wennberg som vill sluta med sin linjetrafik. Bengt Gunnarsson (kds) ville säga ja. Men majoriteten menar att en samordning av övrig busstrafik i Nyåker är nödvändig.

• Ny votering

Ny votering blev det om yttrandet till nytt skatteutjämningssystem. Alla var positiva till själva grundförslaget som ger Nordmaling en inkomstförstärkning på ett par miljoner. Däremot skar det sig om finansieringen. Socialdemokraterna ville gå på skatteutjämningsavgifter. Men borgarna ansåg att man skulle skapa utrymme genom att minska generella statliga bidrag till kommunerna.

Även här vann majoriteten, d v s de borgerliga med 6–5. Nordmalings kommun köper inte vägverkets förslag till ändringar av vägnätet. Man vill ha kvar både Kungsvägen och vägen förbi ridskolan under allmänt underhåll. Rödviksvägen-Hemvägen är man sedan tidigare överens med vägverket om.

P A SUNDBOM

27/2 -86

Ja till inventering av naturgrustäkter

NORDMALING (VK)

Byggnadsnämndens arbetsutskott i Nordmaling har tillstyrkt den inventering som länsstyrelsens naturvårdsenhet har gjort över kommunens tillgångar på naturgrus. Med enbart en justering av den formulering som gäller för område klass ett är arbetsutskottet överens med naturvårdsenheten.

– Tolkningen får inte ses som ett totalförbud, varje ansökan ska prövas från fall till fall och olika intressen ska sammanvägas, menar arbetsutskottet.

Det var efter ett sammanträffande med representanter för länsstyrelsens naturvårdsenhet och en arbetsgrupp från byggnadsnämnden som riktlinjerna för hur inventeringens betydelse ska värderas.

Arbetsgruppens yttrande över utredningen till utskottet är överlag positivt.

– Bara över formuleringen för område i klass ett "område som från naturvårdssynpunkt har särskilt stort värde och inte bör upplåtas för täkt", invände arbetsgruppen med stöd av utskottet.

– Tolkningen får inte ses som ett förbud. Varje ärende ska prövas i vanlig ordning.

• Byggnadslov

Gunnar Oskarsson, Olofsfors, får bygglov för gäststuga och carport på Mo 1:11.

Norrfors Allservice, ägare Leif och Lillemor Strandberg, får bygglov på planerad byggnad på Norrfors 2:170 och 2:167 så snart fullständiga ritningar är presenterade.

Orrböle Såg & Hyvleri får byggnadslov på nytt hyvleri på fastigheten Orrböle 1:55 så snart fullständiga ritningar lämnats in. Innan beslut ska yrkesinspektionen yttra sig.

• Pelle Klockhoff, Allan Nordström och Torbjörn är bara några av dem som engagerar sig i den negativa trend som finns i bondeleden. På söndag ska Nordmalings kommunpolitiker informeras.

”Utan bönder dör landsbygden”

27/2-86

NORDMALING (VK)

– Det måste bli en attitydförändring gentemot bönderna innan det är för sent. Nordmalings landsbygd kommer inte att överleva om bondgårdarna försvinner. Och det gör de. Sedan 1973 har 210 mjölkleverantörer upphört och bara i år räknar vi med att ytterligare 30 jordbrukare ska sluta.

Det säger lantmästare Pelle Klockhoff, anställd vid Västerbottens husdjurstjänst med Nordmaling som arbetsområde. Tillsammans med bönderna vill han nu skapa en debatt om jordbrukarnas framtid i kommunen.

– En varningssignal säger han själv om den utredning han nyss slutfört.

Det var en artikel i VK om jordbrukets negativa utveckling i lappmarken som väckte Pelle Klockhoffs intresse att även försöka göra en liknande utvärdering av hemkommunen.

– Det visade sig snart att jordbruksnäringen i Nordmalings kommun drabbats nog så hårt som lappmarken, säger Pelle Klockhoff.

– Sedan 1973 har mellan 20 och 30 bönder i kommunen slutat varje år och den tendensen gäller även för i år, säger han.

1973 fanns 346 leverantörer i Nordmaling. 1983 var antalet 162 och innan årets slut, årsskiftet 1986–87 beräknas det finnas bara 105 kvar.

• Hög medelålder

De negativa siffrorna anses i första hand bero på dålig lönsamhet men också på att medelåldern bland kommunens bönder är hög. 73 av de i dag 134 leverantörerna är 50 år eller äldre. Allmänt anses dock den förstnämnda orsaken – dålig lönsamhet – vara boven i dramat och huvudskälet till att återväxten bland bönderna är dålig. Endast fyra verksamma är under 30 år.

– Det finns 55 byar i Nordmaling som har goda förutsättningar för en rationell jordbruksskötsel, men det bedrivs jordbruk bara i 43. Av dessa är det bara en leverantör i 13 byar, nio har två, åtta har tre och bara 13 har tre eller fler.

– Om alla över 60 år slutar – totalt 35 leverantörer – blir ytterligare fyra byar ”tomma” på mjölkproducenter. 15 får bara en kvar, åtta får två, fem får tre och bara tio har tre eller fler gårdar med mjölkkor.

• Äldre utanför kokontrollen

Klockhoff visar med sin statistik att av de 134 som fortfarande är verksamma så tillhör bara drygt hälften – 69 – kokontrollen. Det finns också en tydlig tendens att de som är utanför är de som fyllt 50 år och mer.

• Kommunal angelägenhet

Med utredningen som underlag vill nu bönderna i kommunen väcka opinion för den negativa utveckling som sker. Redan har lantbruksdirektör Bengt Klintebäck vid lantbruksnämnden i Umeå informerats. På söndag är det kommunpolitikerna som ska bjudas till en diskussionsträff. VK har tillsammans med Pelle Klockhoff träffat två av kommunens mjölkleverantörer, Allan Nordström, Järnäs, och Torbjörn Bergh, Klöse.

– Det måste till en attitydsförändring från samhällets sida gentemot bönderna, konstaterar de gemensamt. Bönderna är viktiga och då inte enbart som matproducenter.

• – Landsbygden dör

– Utan bönder dör landsbygden. Inte nog med att det blir ännu fler tomma hus – markerna växer snart igen, åkrar och diken förbrukas.

– Ta bara Gräsmyr som exempel – kommunens näst största jordbruksby efter Hörnsjö. Byn blomstrar och under många år har den vuxit sig allt större genom den inflyttning som skett. Gräsmyr ligger på lämpligt pendelavstånd från Umeå men jag tror inte att intresset hade varit lika stort om bönderna lagt av och låtit åkrarna växa igen säger Allan Nordström.

• – Pessimistisk

Allan Nordström och i viss mån även Torbjörn Bergh är pessimistisk över framtiden som mjölkproducent. Han menar samtidigt att det inte bara är ett lokalt program. Inte ens regionalt utan något som berör hela Sverige. Lönsamheten anses för dålig och han har ofta känslan att han och hans kolleger ofta får agera slagpåse.

– Alla bönder dras över en kam om man någonstans har hittat ett sjukdomsframkallande ämne i mjölk men att industrin dagligen formligen spyr ut gifter har blivit så vanligt att ingen reagerar.

• – Statligt intresse

– Jordbruksnäringen kommer aldrig att överleva utan statlig hjälp. Så länge man envisas med att vi jordbrukare inte ska få ta ut de priser som produkterna egentligen kostar kommer vi alltid att behöva statliga bidrag. I dag krävs 50 öre mer för mjölken och det måste vi få annars går vi snart överstyr, menar Allan Nordström. Han tycker ändå inte att merkostnaden ska tas ut via konsumentpriset utan som tidigare med skattemedel.

– Vi vet att konsumtionen minskar så fort konsumentpriserna höjs och om så sker har vi inte vunnit ett dugg.

– Jordbruket är definitivt en statlig angelägenhet och även kommunal eftersom det innebär arbetstillfällen.

OWE FREDRIKSSON

28/2 -86

Posten i Norrfors

DEBATTEN om postationens indragning i Norrfors fortsätter. En del missuppfattningar har förekommit. Man har påstått att vi ej tror på eller tycker om lantbrevbäring. Det är inte sant vi vet att det är en bra service i glesbygd. Vi vill visst att den ska fortsätta och gärna byggas ut. Men då vill vi att lantbrevbäraren ska utgå från Norrfors, som nu är fallet och att poststationen ska vara kvar.

Alla ska ha klart för sig att Norrfors är en liten centralort som i nuläget har en ganska god service för oss och ikringliggande byar. Här finns affärer, bensinstation och kiosk, flera mindre tillverkningsindustrier och servicefirmor som elektriker, rörmontörer, verkstäder, bank och brandstation, taxi, buss och lastbilsåkerier, m m.

Här finns en opolitisk grupp som frivilligt tillsammans med stat, länsstyrelse och kommun, "icke utan framgång" arbetar för att hejda vidare utflyttning och behålla den service som nu finns, och som är nödvändig för att folk ska kunna bo kvar i denna vackra bygd.

Att ett stort statligt vinstgivande monopolverk meddelar indragning av poststation här är ett hån och ett slag under bältet som vi ej kan acceptera. De negativa följderna av nedläggningen är så många att utrymmet i denna spalt ej skulle tillåta en uppräkning av alla. Men låt mig nämna, förutom att servicen avsevärt försämras och arbetstillfällen flyttas från en ort som så väl behöver dem, kommer den psykologiska effekten som är svår att mäta t ex när det gäller nyetablering av företag. Hur går det för den som har planer på att starta postorderföretag?

Jag vill att alla goda krafter som har något inflytande ställer upp och hjälper oss så att postverket ändrar sina planer och låter poststationen 910 06 Norrfors få vara kvar. Vi kan ej godta att ortens poststation flyttas fyra mil bort och försämrar vår service. Någon gräns för inskränkningarna på landsbygden får det vara till förmån för skrytbyggena i storstäder.

Göran Almström

En älskad Far

Holger Th Haeggman

* 17 april 1894

Nordmaling 27 februari 1986

Carin och **Claes-Henry**
Britt och **Sven**
Sven-Olof och **Gertrud**
Barnbarn
Barnbarnsbarn
Tilly och Elsa

Jordfästning sker i Nordmalings kyrka torsdag 6 mars kl 14.00. Därefter inbjudes till minnesstund i Församlingsgården. O s a senast 4/3 tel 0930/102 28. Tänk på Lutherhjälpen pg 95 99 26-7.

Min käre Make,
vår käre Far, Svärfar,
Farfar och Morfar

Råde Löfgren

* 8/6 1906 † 27/2 1986

har lämnat oss.

Mo, Lögdeå den 28 februari 1986

ALMA
Barnen
Barnbarnen
Barnsbarnsbarnen
Övrig släkt och vänner

Si, Jesus är ett tröstrikt namn
Och i all nöd vår säkra hamn
Igenom Jesus få vi nåd
Och finna på det bästa råd

Begravningen sker i stillhet.

Holger Haeggman, Nordmaling. På Nordmalings sjukhem avled natten mot torsdagen förre guldsmeden Holger Haeggman, Nordmaling. Han var 91 år och sörjes närmast av döttrarna Carin och Britt samt sonen Sven-Olof, alla med familjer, samt två systrar.

Han var född i Nordmaling och var vid sin bortgång den sista representanten för sin generation nordmalingsköpmän. Fadern startade 1884 guldsmedsrörelse och hade försäljning på dåvarande marknadsplatsen i Nordmaling. 1910 började Holger Haeggman gå i lära hos sin far. 1913–17 var han under olika perioder på utbildning i Stockholm. Han lärde sig guldsmedsyrket för att förkovra sig. Med tiden blev han en erkänt skicklig gravör och hade mönstergravering som sin specialitet.

1921 övertog han firman och fem år senare flyttades företaget till den fastighet där guldsmedsaffären fortfarande är inrymd. 1961 överläts rörelsen till sonen Sven-Olof och för några år sedan kunde Haeggman notera att även sonsonen Michael förde familjetraditionen vidare in i fjärde generationen. 1984 firade företaget 100-årsjubileum under marknaden.

Holger Haeggman har haft förmånen att få vara pigg och vital högt upp i åren. Så sent som på sin 85-årsdag höll han fortfarande på med specialgraveringar vilka kräver god syn och stadig hand. De senaste åren har han dock med årens rätt dragit sig tillbaka. I Nordmalings samhälle har han varit en välkänd profil och tog ända tills för något år sedan sina dagliga promenader för att hålla sig i trim. 1922 gifte han sig med Berta Nordell, och i hemmet fostrades två döttrar och en son. Sedan 1981 var Haeggman änkeman.

I sin ungdom var han en duktig idrottsman. Hade som bäst 11,6 på 100 meter och då skall man komma ihåg att tävlingarna gick på gräsbana. Han var också en av grundarna till Nordmalings IF för snart 65 år sedan och var även en duktig tävlingsskytt.

Holger Haeggman var en god berättare som med stor detaljrikedom och inlevelse kunde skildra livet i våra trakter när seklet var ungt. Han var en genuin nordmalingsbo och en färgstark representant för sitt yrke och sin bygd.

Råde Löfgren, Mo. På Nordmalings sjukhem avled natten mot torsdagen förre fabriksarbetaren och hemmansägaren Råde Löfgren, Mo, Lögdeå. Han var 79 år och sörjes närmast av makan Alma, född Häggblad, nio barn med familjer, svägerska samt övrig släkt och vänner.

Han var född i Mo, Lögdeå, och fick tidigt börja arbeta och hjälpte sina föräldrar med skötseln av jordbrukshemmanet. Så småningom övertog han också hemmanet som delades med en broder. Vid sidan av arbetet i jordbruket jobbade han även extra i skogen och i en del vägarbeten. 1937 kom han till Rundvik och masonitefabriken där han blev kvar fram till sin pensionering. Sedan 1934 var han gift med Alma, född Häggblad. Makarna fostrade tio barn varav nio är i livet.

Råde Löfgren var i yngre dagar mycket fotbollsintresserad och spelade med i Lögdeås fotbollslag. Han var även allmänt idrottsintresserad. Blommor och trädgårdsskötsel var andra av hans fritidsintressen och så länge orken räckte till satte han en ära i att ha en vacker och välskött trädgård. Han var också musikaliskt lagd och särskilt i yngre år en flitigt anlitad orgelspelare.

Ingeborg Hägglund, Burträsk. På Skellefteå lasarett avled natten mot tisdagen fru Ingeborg Hägglund, född Burström, Burträsk, tidigare bosatt i Rundvik. Hon var 80 år och sörjes närmast av en son, en dotter med familj, syskon samt övriga släktingar.

Hon var född i Klöse, Nordmaling, och var den näst äldsta bland tretton syskon. Redan i unga år fick hon börja hjälpa till med sysslorna i hemmet. Sedermera gifte hon sig med Edvin Hägglund, Storfall. När masonitefabriken i Rundvik startades flyttade familjen dit och var sedan dess bofast i industrisamhället. Handarbeten som vävning, virkning och att sy var hennes stora intressen och hon var även en duktig tunnbrödsbagerska. 1981 blev hon änka och de tre senaste åren har hon vistats på Burträskgården. Hon hade en glad och positiv livssyn.

28/2 -86

VK KUSTLANDET

Diskussion om älgjakt

28/2 -86

NORDMALING: Det är delade meningar inom Nordmalings jaktvårdskrets om vilken tilldelnign som ska föreslås inför höstens älgjakt. Kretsen har möjlighet att yttra sig till länsstyrelsen och vid en träff i Nordmaling på fredagskvällen samlades ett drygt 80-tal jägare. Det visade sig snart att beroende på var i kommunen jägarna bor har de också olika uppfattning på vilken nivå älgtilldelningen bör ligga. I de inre delarna av kommunen vill man i genomsnitt skjuta färre älgar per hundra hektar än i kustområdena. Enligt de önskemål som lämnats in av respektive jaktlag var rekommendationen från jägarna i genomsnitt en älg per 206 ha men för att pejla stämningen ställde ordförande, Lennart Nordell, frågan om en älg på ca 180 ha var acceptabel. Reaktionen blev att några yttrade sig för en högre och andra för en lägre tilldelning. Nu är det styrelsens sak att ta ställning till de olika förslagen och därefter lämna en rekommendation.

Ny bas i Röda korset

NORDMALING: Det blev ordförandeskifte i Röda korset, Nordmaling vid årsmötet häromdagen. Elma Lindahl hade undanbett sig återval och i hennes ställe kom nu Lillemor Hällerstrand som ny ordförande. Sekreterare blev Doris Strömmer och kassör Ann Björklund. Övriga i styrelsen är Gunnel Persson, vice ordförande, Gun Roos, Margit Åström, Birgit Johansson, Elvy Berg, Elis Bäckman och Anita Sjödin (som kommer in i Eivor Söderman-Wallins ställe). 27 149 kronor insamlades under verksamhetsåret förutom den speciella insamlingen för gatubarnen som gav cirka 2 500 kronor.

Nordmaling

28/2

Nordmalings kyrka: Lörd 18 Passionsandakt. Harald Lundberg. Sång: Eva Åberg. Sönd 11 högm Isaksson.
Församlignsgården: Tisd 18 finskt bibelstud. Hjorth. Torsd 12 dagträffen m lunch.
Rundviks kyrka: Fred 7/3 kl 19, kvinnornas internat.böndag. Helén Mohansson. Sönd 11 högm Ågerstrand.
Nyåkers kyrka: Sönd 11 högm J Tobiasson. Månd 18 Kyrkobrödernas bibelstud. Isaksson. Tisd 12 bibelstud.
Strandholmen: I dag fred 13.30 nattv.gudstj. Hjorth.
Sunnansjö: Tisd 19 Lennart Rydsmark. Onsd 19 m.aft. L Rydsmark. Inbj: Olga.
Baggård-Ledusjö: Onsd 17 m.aft. V Brodin. Inbj: Astrid, Adele.
Bredvik: I dag fred 18 Lutherhjälpsaft. Ågerstrand. Wilhelmsson. Serv.
Hummelholm EFS: Tisd 19 Lutherhjälpsaft. Israel-bilder. Ågerstrand. Serv.
Levar: Tisd 18 m aft Harald Forsman. Inbj: Sally, Evy, Margareta.
Järnäsklubb: Sönd 15 årsmöte, Tobiasson. Serv.
Hörnsjö EFS: Sönd 14 nattv.gudstj. Isaksson.
Gräsmyr EFS: Onsd 19 m aft. Isaksson. Inbj: Kerstin, Sixten.
Mullsjö: Torsd 18 m.aft. Sällström. Inbj: Eva Sörlén.
Öre: Fred 7/3 kl 18 m aft. Tobiasson. Sång av Eva Sandström. Inbj: Gerda, Helge.
Kråken: Lörd 18 stugmöte hos Viktor Berg. Brodin.
Järnäs: Torsd 19 m aft. Isaksson. Inbj: Ingrid.
Norrfors: Norrfors kyrka, sönd 11 högm Bror Hörnqvist.
Församl gården: I afton fred 19 ungdomskväll, frågesport, pizza, andakt. Astrid, Eva-Britt o Roland inbjuder. Onsd 18 miss aft Ågerstrand. Israelbilder: inbj Norrfors missionsförening. Kom ihåg Lutherhj sparbössa.
Nyåkers SMF: Sö kl 15.00 Gudstjänst. U Jönsson medv. Ons kl 19.00 Missionsafton. Herrarna inbj. U Jönsson medv.
Hörnsjö SMF: Tis kl 19.00 Missionsafton. inbj Sven och Ruth Lundström medv. U Jönsson.
Gräsmyrs SMF: Sö kl 11.00 Gudstjänst. U Jönsson medv.

Silvernål utdelades

GRÄSMYR: Gräsmyrortens LRF-avdelning har hållit årsmöte i Mullsjö byastuga, med 30 medlemmar som deltog. Parentation hölls över en avliden medlem.

Inledningsvis erinrade ordföranden om det gångna årets svaga skörderesultat, jämförbart med de svaga åren 1867-68.

Styrelse valdes och består av ordförande Gustav-Adolf Bäckman, Lars Granström, Torbjörn Mårdvall, Börje Jakobsson samt Roland Nyberg. Förre ordföranden Gustav Adolf Bäckman Tilldelades LRS:s silvernål för trogna insatser som föreningsrörelsen och lantbruket.

Slakterimästare Bengt Karlsson höll ett anförande om transport- och kvalitetsfrågor.

Årsmöte hos dansare

28/2

GRÄSMYR: Gräsmyrringen har haft årsmöte i Bygdegården i Gräsmyr. Under året har föreningen haft många dansträffar med god tillslutning. För motionsdansen svarar Inger Lundberg.

Föreningen har även ordnat några dansuppvisningar. En eventuell resa till våren diskuterades. Föreningen beslöt skänka 500 kronor till barncancerfonden.

Styrelsen har följande sammansättning: Ordförande Roland Eriksson. Övriga funktionärer: Elvy Lindberg, Gerd Häggström, Lars Dahlgren och Bertil Sjöberg.

Stark frammarsch för skoterklubb

NORDMALING: En skoterklubb på stark frammarsch är den i Nordmaling. För ett år sedan hade den ett 100-tal medlemmar. Vid årsmötet häromdagen kunde klubbens ordförande, Conny Tillqvist, meddela att man nu har 350 medlemmar. 50-talet medlemmar hade samlats. I styrelsen omvaldes ordföranden Conny Tillqvist, Nordmaling. Martin Malmsten, Nordmaling, Kent-Göran Andersson, Nordmaling, Jonas Andersson, Gräsmyr (ny), Leif Strandberg, Norrfors, Stig Norén, Hörnsjö (ny), Dan Holmgren, Nyåker, Erland Jonsson, Rundvik (ny), Arne Malmström, Hörnefors (ny). 28/2 -86